Ostoja

Gotowe Lekcje Fryzjerstwa™

Wizualny system dydaktyczny dla instruktorów i edukatorów fryzjerstwa

6 tomów + 5 bonusów



Zaplanuj. Poprowadź. Gotowe.


Ostoja
Gotowe Lekcje Fryzjerstwa™
Kompletny system materiałów dydaktycznych
6 tomów + 5 bonusów
Dla instruktorów i edukatorów fryzjerstwa
Wybierz temat. Przygotuj pokaz. Poprowadź ćwiczenie.

Zanim rozpoczniesz

Materiały dydaktyczne dla profesjonalnych edukatorów.



Dostosuj pokaz do poziomu grupy i warunków szkolenia.



Pracuj zgodnie z instrukcjami producentów narzędzi i preparatów.



Próby i testy wykonuj według zaleceń producenta.



Zaświadczenie organizatora nie zastępuje państwowych uprawnień zawodowych.



© 2026 Ostoja. Wszelkie prawa zastrzeżone.

Spis treści



Tom 1
Podstawy fryzjerstwa — 12



Tom 2
Profesjonalny system strzyżenia — 45



Tom 3
Teoria koloru i koloryzacja — 78



Tom 4
Modelowanie i wykończenie — 111



Tom 5
Upięcia i techniki zaawansowane — 144



Tom 6
Nauczanie i ocenianie — 177



Podsumowanie — 210

Wybierz tom. Otwórz temat. Zacznij uczyć.

Tom 1 · Mapa tematów

1 Budowa włosa · 13



2 Właściwości włosów · 16



3 Skóra głowy · 19

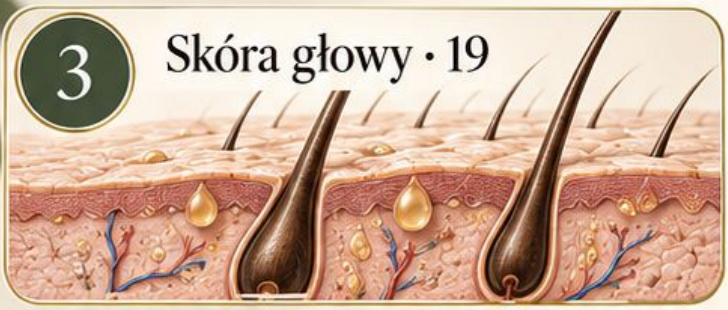

4 Konsultacja · 22



5 Higiena stanowiska · 25



6 Narzędzia · 28



7 Mycie i pielęgnacja · 31



8 Mapa głowy · 34



9 Podziały na sekcje · 37



10 Ergonomia i napięcie · 40



11 Synteza i sprawdzenie · 43



Tom 2 · Mapa tematów



Plan strzyżenia · 46



Linie cięcia · 49



Pasmo prowadzące · 52



Uniesienie pasma · 55



Przesunięcie pasm · 58



Forma spójna · 61



Graduacja · 64



Warstwy · 67



Grzywka i oprawa twarzy · 70



Kontrola i personalizacja · 73



Synteza i sprawdzenie · 76

Tom 3 · Mapa tematów


1 Koło barw · 79


2 Poziom i odcień · 82


3 Pigment i tło rozjaśnienia · 85


4 Neutralizacja · 88


5 Konsultacja przed koloryzacją · 91


6 Produkt i oksydant · 94


7 Receptura i dokumentacja · 97


8 Odrost i długości · 100


9 Pasemka i balayage · 103


10 Korekta koloru · 106


11 Synteza i sprawdzenie · 109

Tom 4 · Mapa tematów


Analiza i plan stylizacji · 112


Przygotowanie i produkty · 115


Praca suszarką · 118


Praca szczotką · 121


Objętość u nasady · 124


Wygładzanie · 127


Loki · 130


Fale · 133


Porównanie wykończenia fal · 136


Tekstura i utrwalenie · 139


Synteza i sprawdzenie · 142

Tom 5 · Mapa tematów


Analiza konstrukcji 145


Baza i mocowanie 148


Warkocze 151


Kucyki 154


Jedna baza — trzy koki 157


Kok typu chignon 160


Teksturowane upięcie 163


Zaawansowane fale 166


Analiza fryzury ślubnej 169


Łączenie technik 172


Synteza i sprawdzenie 175

Tom 6 · Mapa tematów




Cel lekcji · 178


Struktura zajęć · 181


Demonstracja · 184


Mapy i diagramy · 187


Ćwiczenia na główkach · 190


Różne poziomy grupy · 193


Obserwacja i korekta · 196


Informacja zwrotna · 199


Ocenianie i postępy · 202


Powtórki i sprawdzian · 205


Synteza i sprawdzenie · 208

Przygotuj lekcję w 5 minut

1



1 · Wybierz cel

Co kursant ma pokazać po zajęciach?

2

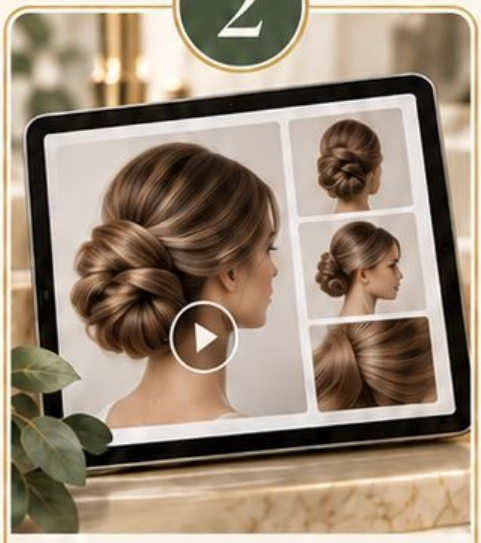

2 · Otwórz temat

Wybierz mapę, pokaz i korektę błędu.

3



3 · Przygotuj stanowisko

Sprawdź narzędzia, model i widoczność pokazu.

4



4 · Dobierz ćwiczenie

Sięgnij po konspekt i kartę pracy z bonusów.

5



5 · Ustal kryterium

Zapisz jeden obserwowalny warunek poprawnego wykonania.

Tom 1

Podstawy fryzjerstwa i niezbędnik zawodowy

Od obserwacji do świadomego przygotowania usługi.



Rozpoznaj

Budowę włosa, jego właściwości i potrzeby pielęgnacyjne.



Przygotuj

Narzędzia, stanowisko i czytelne podziały.



Kontroluj

Postawę, napięcie pasma i porządek pracy.

— Najpierw konsultacja. Potem działanie. —

Budowa włosa

Trzy warstwy, różne zadania.



Łodyga włosa nie regeneruje się biologicznie.

Pokaż budowę włosa

Połącz schemat z zabiegiem.

1. Wskaż osłonkę na powiększonym przekroju.



2. Zlokalizuj korę pod warstwą osłonki.

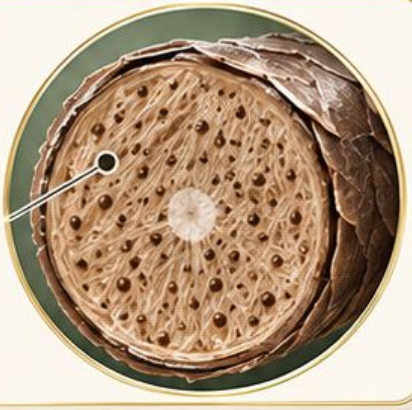

3. Wyjaśnij rolę pigmentu podczas koloryzacji.



4. Porównaj ochronę powierzchni z trwałą naprawą.



Uszkodzenie czy odrost?

Oddziel obserwację od obietnicy.





Błąd: kosmetyk odbuduje martwą łodygę jak żywą tkankę.

Korekta: pielęgnacja poprawia powierzchnię i ogranicza dalsze uszkodzenia.



Ćwiczenie: wskaż warstwę najbardziej narażoną na tarcie.



Odpowiedź: osłonka, czyli zewnętrzna warstwa włosa.

Właściwości włosów

Oceniaj osobno, porównuj ostrożnie.



Grubość opisuje średnicę pojedynczego włosa.



Gęstość opisuje liczbę włosów na danym obszarze.



Porowatość wiąże się ze stanem osłonki i chłonnością.



Elastyczność oceniaj delikatnie, bez przeciążania pasma.

Porównaj trzy strefy

Nasada, długość i końce mogą się różnić.

1 · Zapytaj o zabiegi i codzienną pielęgnację.



2 · Obejrzyj suche włosy w dobrym świetle.



3 · Porównaj dotyk i rozczesywanie w trzech strefach.



4 · Zapisz różnice przed doborem pielęgnacji.



Nie oceniaj jedną próbą

Jeden objaw nie opisuje całych włosów.



Błąd: test w szklance rozstrzyga o porowatości.



Korekta: uwzględnij historię, powierzchnię, dotyk i zachowanie włosów.



Ćwiczenie: końce płączą się bardziej niż nasada.

Wniosek: oceń końce oddzielnie; dobierz łagodniejsze rozczesywanie.

Obserwacja skóry głowy

Fryzjer obserwuje, lekarz rozpoznaje chorobę.





Oceń widoczne zaczerwienienie, łuszczenie i uszkodzenia.



Zapytaj o świąd, ból i nagłe zmiany.



Nie stawiaj rozpoznania na podstawie wyglądu.



Nie wykonuj zabiegu na podrażnionej lub uszkodzonej skórze.

Obserwuj bez drażnienia

Spokojny przegląd przed zabiegiem.

1 Uzyskaj zgodę na obejrzenie skóry.



2 Rozdziel włosy grzebieniem, bez drapania.



3 Zapytaj o odczucia w widocznie zmienionym miejscu.



4 Przy niepokojących objawach odłóż usługę i zalecaj konsultację.



Kiedy przerwać przygotowanie?



Przypadek: klient zgłasza ból i pieczenie skóry.



Nie maskuj objawów kosmetykiem.

Decyzja: odłóż zabieg; nie nakładaj środka chemicznego.



Zapisz obserwacje oraz podjętą decyzję.



Zalecaj konsultację medyczną, bez wskazywania własnej diagnozy.

Konsultacja przed usługą

Ustal cel i granice możliwości.





Zapytaj o oczekiwany efekt i codzienną stylizację.



Zbierz historię koloryzacji, rozjaśniania i innych zabiegów.



Oceń kondycję, długość oraz kierunki wzrostu.



Uzgodnij realny efekt, plan i pielęgnację domową.

Cztery pytania do klienta

Słuchaj, doprecyzuj, podsumuj.

1 • Jaki efekt chcesz uzyskać?



2 • Jakie zabiegi wykonano wcześniej?



3 • Ile czasu poświęcasz codziennie na stylizację?



4 • Czy uzgodniony plan odpowiada twoim oczekiwaniom?



Zdjęcie nie jest receptą

Przekładaj inspirację na indywidualny plan.



Błąd: obiecujesz identyczny efekt bez oceny włosów.



Korekta: omów różnice długości, gęstości i historii zabiegów.





Ćwiczenie: wskaż dwa ograniczenia wybranej inspiracji.

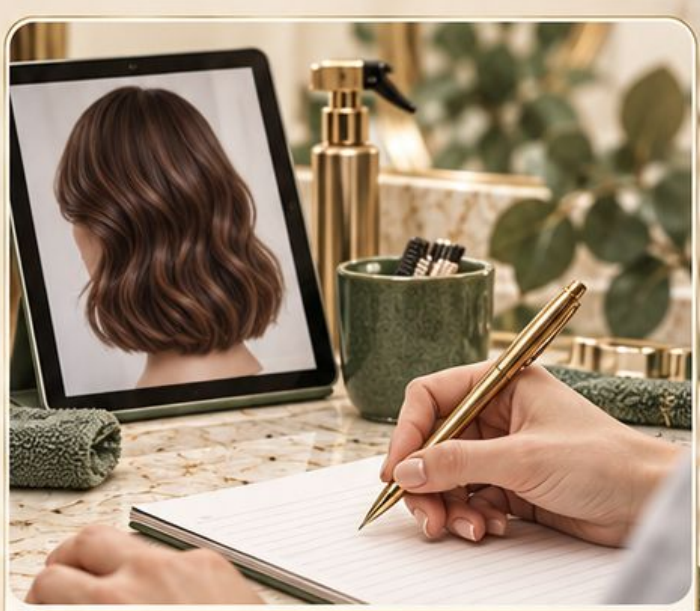

Zapisz uzgodniony efekt przed rozpoczęciem usługi.

Higiena stanowiska

Oddziel brudne narzędzia od gotowych.







Najpierw usuń widoczne zanieczyszczenia.



Myj i dezynfekuj narzędzia zgodnie z ich przeznaczeniem.



Stosuj stężenie i czas kontaktu wskazane przez producenta.



Higiena rąk poprzedza kontakt z klientem.

Przygotuj stanowisko

Czysta droga narzędzia do klienta.



1 • Usuń włosy i zużyte materiały.



2 • Oczyść narzędzia oraz powierzchnie.



3 • Zastosuj właściwą procedurę dezynfekcji.



4 • Przygotuj czyste tekstylia i zabezpieczenie klienta.

Czas kontaktu ma znaczenie

Nie skracaj procedury dla wygody.



Błąd: wycierasz preparat natychmiast po nałożeniu.



Korekta: zachowaj czas kontaktu z instrukcji producenta.

Ćwiczenie: wskaż drogę brudnego i czystego grzebienia.

Warunek: drogi nie mogą się krzyżować.









Narzędzia pod kontrolą

Dobór zależy od zadania.



Nożyczki muszą pracować płynnie, bez ciągnięcia włosów.



Grzebień dobierz do separacji i kontroli pasma.



Sprawdź przewody, obudowę i stan urządzeń.



Uszkodzone narzędzie wycofaj z użycia.

Pokaż chwyt nożyczek

Stabilność bez zbędnego napięcia.

1 • Ustaw palec serdeczny w nieruchomym uchwycie.



2 • Kciuk oprzyj płytko w ruchomym uchwycie.



3 • Wykonaj małe ruchy kciukiem.



4 • Rozluźnij bark i utrzymaj neutralny nadgarstek.



Gdy nożyczki ciągną

Sprawdź narzędzie przed dalszą pracą.



- Przerwii cięcie; nie zwiększaj siły dłoni.



- Usuń włosy i sprawdź stan ostrzy.



- Regulację i konserwację wykonaj według instrukcji producenta.



- Ćwiczenie: pokaż neutralny nadgarstek podczas otwierania nożyczek.

Mycie i przygotowanie



Dobór produktu wynika z obserwacji.



Szampon dobierz do skóry głowy i potrzeb włosów.



Rozczesuj delikatnie, zaczynając od końców.



Pielęgnację rozprowadzaj zgodnie z przeznaczeniem produktu.



Dokładnie spłucz; nie pozostawiaj niepożądanych osadów.



Przygotuj włosy do pracy

Kontroluj wodę, tarcie i rozczesywanie.



1 · Uzgodnij komfortową temperaturę wody.



2 · Myj opuszkami palców, bez drapania.



3 · Spłucz i delikatnie odciśnij wodę ręcznikiem.



4 · Rozczesz końce, potem przechodź ku nasadzie.

Mokre włosy wymagają delikatności

Nie szarp splątanych pasm.



Błąd: energicznie pocierasz włosy ręcznikiem.



Korekta: odciskaj wodę bez tarcia.



Ćwiczenie: przytrzymaj pasmo powyżej splątania.



Rozplątuj małe odcinki, ograniczając ciągnięcie przy skórze.

Mapa głowy

Punkty odniesienia porządkują pracę.



Wierzchołek pomaga orientować górną strefę.



Potylica wyznacza tylną część głowy.



Skronie i okolice uszu wymagają uważnej separacji.



Obserwuj naturalne kierunki wzrostu przed zmoczeniem włosów.

Znajdź naturalny układ

Obejrzyj włosy przed zmianą ich kierunku.



1 · Obejrzyj suchą nasadę z kilku stron.



2 · Zaznacz przedziałek i widoczne wiry.



3 · Sprawdź linię czoła oraz karku.



4 · Zapisz miejsca wymagające ostrożnego skracania.

Wir zmienia zachowanie pasma

Nie oceniaj wyłącznie na mokro.



Błąd: skracasz grzywkę bez sprawdzenia kierunku wzrostu.



Korekta: oceń suchy naturalny opad i zaplanuj zapas długości.



Ćwiczenie: wskaż wir na mapie głowy.



Wyjaśnij, jak może unosić krótkie pasma.



Podziały na sekcje

Czysta linia ułatwia kontrolę.



Grzebieniem odsłoń równą linię podziału.



Dziel włosy zgodnie z planowaną techniką.

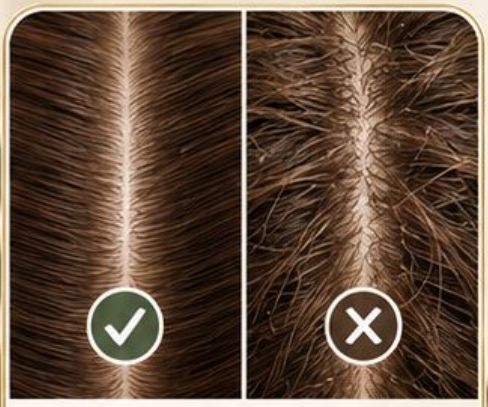

Sprawdzaj separację z obu stron głowy.



Przypinaj włosy poza aktywnym pasmem.

Wykonaj podział krzyżowy

To ćwiczenie organizacyjne, nie uniwersalny plan cięcia.





1 · Wyznacz linię od czoła do karku.



2 · Przeprowadź podział między okolicami uszu przez wierzchołek.



3 · Przypnij cztery powstałe sekcje.



4 · Sprawdź ciągłość linii i czystość separacji.

Gdy pasma się mieszają

Odzyskaj granicę sekcji.



Błąd: luźne włosy zasłaniają aktywne pasmo.



Korekta: odłóż narzędzie i ponownie uporządkuj sekcję.



Ćwiczenie: wydziel cienkie pasmo przy wybranej linii.



Warunek: widoczna granica bez włosów z sąsiedniej sekcji.

Ergonomia i napięcie

Kontrola techniki zaczyna się od pozycji.



Dostosuj wysokość fotela do wykonywanego zadania.



Przemieszczaj się zamiast skręcać nadgarstek.



Unikaj unoszenia barków przez długi czas.



Utrzymuj powtarzalne, łagodne napięcie pasma.

Ustaw ciało przed pasmem

Powtarzaj pozycję, nie przeciążenie.



1 · Ustaw główkę stabilnie na odpowiedniej wysokości.



2 · Stań naprzeciw aktywnej sekcji.



3 · Rozluźnij barki i ustaw nadgarstek neutralnie.



4 · Porównaj napięcie kolejnych pasm.

Napięcie zmienia porównanie

Nie oceniaj długości przy różnym naciągu.



Błąd: jedno pasmo napinasz mocniej od sąsiedniego.



Korekta: wyrównaj wilgotność, pozycję i sposób trzymania.



Ćwiczenie: opuść dwa pasma i porównaj ich opad.



Wniosek zapisz przed dalszym cięciem.

Podstawy w jednej sekwencji

Przygotowanie poprzedza technikę.



Obserwuj włosy i skórę głowy.



Uzgodnij cel oraz historię zabiegów.





Przygotuj czyste, sprawne narzędzia.



Umyj i uporządkuj włosy zgodnie z potrzebą.



Zaplanuj sekcje i kontroluj pozycję ciała.



Zapisz obserwacje ważne dla kolejnego etapu.

Sprawdź gotowość do pracy

Odpowiedz, pokaż, uzasadnij.

Czym różni się grubość włosa od gęstości?

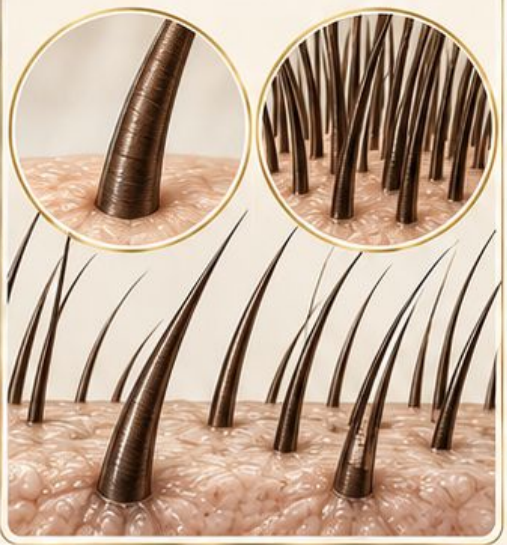



Klucz: średnica włosa i liczba włosów.

Co zrobisz, gdy klient zgłasza pieczenie skóry?

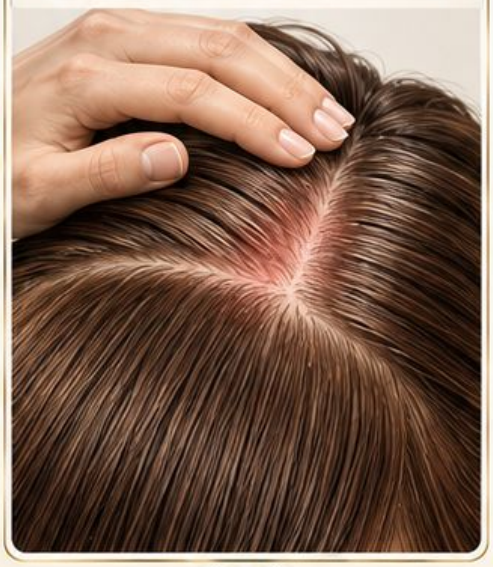



Klucz: odłóż zabieg i zalecaj konsultację medyczną.

Pokaż czyste sekcje i neutralny nadgarstek.





Kryterium: widoczne linie, brak ciągnięcia i napięcia barków.

Tom 2

Profesjonalny system strzyżenia

Geometria. Kontrola pasma. Świadomy kształt.



Zobacz

Linie cięcia, sekcje i kierunki prowadzenia.

Zrozum

Uniesienie i przesunięcie zmieniają rozkład długości.

Przećwicz

Zaplanuj cięcie.
Pokaż technikę.
Sprawdź rezultat.

Najpierw decyzja. Potem cięcie.

Konsultacja i plan strzyżenia

Cel przed pierwszym cięciem



Ustal długość, kształt oraz czas codziennej stylizacji.

Oczekiwania





Warunki



Sprawdź gęstość, skręt i naturalny kierunek wzrostu.

Plan



Zapisz podziały, prowadzenie i kolejność pracy.

Potwierdź zgodę na proponowaną długość.

Konsultacja krok po kroku

1 · Obejrzyj suche włosy

Sprawdź wiry i naturalny układ przed zwilżeniem.



2 · Ustal granicę

Pokaż długość na paśmie przy twarzy.



3 · Zapisz plan

Wybierz sekcje, pasmo prowadzące i kolejność.



4 · Potwierdź

Powtórz ustalenia i uzyskaj zgodę.



Gdy plan nie pasuje



Stylizowany bob



Naturalny bob

Objaw

Wybrany kształt wymaga codziennej stylizacji.

Pytanie

Ile czasu klient przeznacza na układanie włosów?

Korekta

Zaproponuj długość i formę zgodną z jego rutyną.

Ćwiczenie

Zapisz dwa warianty i uzasadnij wybór.

Oceń: wykonalność, pielęgnację i zgodę klienta.



Linie cięcia

Kierunek linii porządkuje projekt.

Pozioma



Przebiega równolegle do poziomu.

Pionowa



Przebiega prostopadle do poziomu.

Ukośna



Łączy punkty na różnych wysokościach.



Nie myl linii cięcia z kierunkiem podziału.

Efekt zależy także od uniesienia i prowadzenia.



Pokaż kierunek linii

1 · Zaznacz punkty

Wskaż początek i koniec planowanej linii.



2 · Ustaw palce

Dopasuj ich kierunek do projektu.



3 · Utrzymaj ustawienie

Prowadź nożyczki zgodnie z linią palców.



4 · Sprawdź

Porównaj rezultat z planem przed kolejną sekcją.



Linia czy podział?





Błąd

Kursant nazywa podział linią cięcia.



Wyjaśnij

Podział wydziela sekcję; linia wyznacza skracanie końców.



Ćwiczenie

Narysuj pionowy podział i poziomą linię cięcia.



Sprawdź

Poproś o wskazanie obu elementów na główce.

Zmieniaj kierunek świadomie, nie przypadkowo.

Pasmo prowadzące

Punkt odniesienia dla długości.

Stałe



Kolejne pasma kierujesz do tego samego miejsca.

Ruchome



Nowe pasmo łączysz z fragmentem poprzednio skróconego.

Wybór wpływa na rozkład długości.

Przed cięciem pokaż, gdzie znajduje się prowadzenie.

Prowadzenie w praktyce

1 · Wyznacz pasmo



Dobierz jego grubość do widoczności linii.

2 · Ustal długość



Przytnij pierwsze pasmo według planu.

3 · Dobierz kolejne



Zachowaj widoczny fragment prowadzenia.

4 · Porównaj



Sprawdź długość przed zamknięciem nożyczek.

Gubisz prowadzenie?





Objaw

Długość zmienia się bez planu.

Korekta

Wydziel cieńsze pasmo i odtwórz punkt odniesienia.

Przyczyna

Sekcja jest zbyt gruba; prowadzenie znika.

Ćwiczenie

Wykonaj trzy kolejne separacje na główce treningowej.

Sukces: prowadzenie widać przed każdym cięciem.

Uniesienie pasma

Trzy kąty. Trzy punkty odniesienia.

0°



Naturalny opad

Pomaga zachować ciężar przy obwodzie.

45°



Przykład graduacji

Wynik zależy również od prowadzenia i linii cięcia.

90°



Projekcja prostopadła

Punkt odniesienia przy równomiernych warstwach.

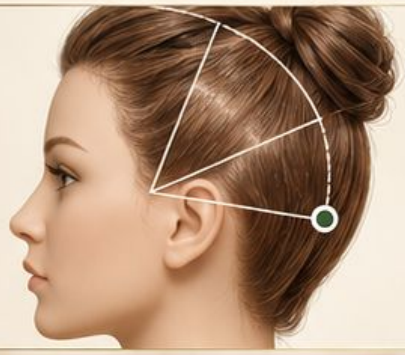

Schemat bocznej strefy głowy

Pion: naturalny opad. Poziom: lokalna projekcja 90°.

Zmieniaj jeden parametr naraz.

Pokaz instruktora

Stałe uniesienie. Czytelny rezultat.

1 · Wydziel pasmo

Wybierz boczną strefę głowy i ustal prowadzenie.



2 · Ustaw 45°

Zachowaj tę samą płaszczyznę i pozycję głowy.



3 · Przytnij

Utrzymaj równy naciąg oraz ustaloną linię cięcia.



4 · Opuść i sprawdź

Rozczesz. Porównaj długości i rozkład ciężaru.





Błąd: kąt rośnie przy kolejnych pasmach.



Korekta: wróć do ustalonego punktu odniesienia.

Ćwicz na główce treningowej.

Kontrola uniesienia









Objaw

Kolejne pasma mają nieplanowaną długość.



Sprawdź

Pozycję głowy, wysokość dłoni i punkt odniesienia.



Korekta

Wróć do ustalonego kąta w tej samej strefie.



Ćwiczenie

Porównaj trzy pasma bez zmiany pozostałych parametrów.



Oceń

stałość ustawienia, nie samą nazwę kąta.

Przesunięcie pasm

Kierunek prowadzenia zmienia rozkład długości.

Bez przesunięcia

Pasmo prowadzisz zgodnie z przyjętą projekcją lokalną.



Z przesunięciem

Kierujesz pasmo poza jego naturalne położenie.





Włosy dalej od prowadzenia zachowują więcej długości.

Ustal także uniesienie i linię cięcia.

Pokaż przesunięcie

1 · Ustal prowadzenie

Zaznacz stały punkt w wybranej strefie.



2 · Dobierz pasmo

Zachowaj równy podział i napięcie.



3 · Skieruj

Przenieś pasmo do ustalonego prowadzenia.



4 · Opuść

Porównaj długości w naturalnym układzie.



Nieplanowane wydłużenie





Objaw

Jedna strona jest dłuższa.



Sprawdź

Czy pasma kierowano do tego samego punktu?



Korekta

Porównaj kierunek prowadzenia po obu stronach.



Ćwiczenie

Zaplanuj symetryczne przesunięcie i zaznacz je na mapie.

Nie skracaj różnicy, zanim ustalisz jej przyczynę.

Linia obwodu

Forma spójna:

ciężar przy dolnej krawędzi.



Naturalny opad

Rozczesuj włosy zgodnie z ich ułożeniem.



Kontrola

Unikaj przypadkowego unoszenia pasm.



Obwód

Sprawdzaj krawędź po opuszczeniu włosów.





Uwzględnij uszy, wiry i pozycję głowy.

Budowanie obwodu

1 · Ustaw głowę

Zachowaj uzgodnioną, stabilną pozycję.



2 · Wydziel

Oddziel cienką sekcję w dolnej strefie.



3 · Skróć

Pracuj w naturalnym opadzie.



4 · Dobieraj

Opuszczaj kolejne sekcje i kontroluj prowadzenie.



Sprawdź obwód po wysuszeniu.



Obwód nad uchem





Objaw

Po wysuszeniu pojawia się krótszy fragment.

Przyczyna

Zbyt silne napięcie nad uchem.

Korekta

Rozluźnij pasmo i sprawdź naturalny opad.



Ćwiczenie

Porównaj tę samą sekcję napiętą i swobodną.

Nie wyrównuj całego obwodu do przypadkowego ubytku.

Graduacja

Stopniowanie buduje skupienie ciężaru.



Długości

Krótsze pasma wspierają dłuższe nad nimi.

Kontrola

Zachowaj zaplanowane uniesienie i prowadzenie.

Rezultat

Oceń ciężar oraz miękkość przejścia.

Sam kąt nie opisuje całej konstrukcji.

Pokaz graduacji

1 · Zaplanuj

Wskaż obszar ciężaru i długość obwodu.



2 · Ustal prowadzenie

Przytnij pierwsze pasmo kontrolne.



3 · Dobieraj

Utrzymuj przyjęte uniesienie i napięcie.



4 · Sprawdź

Opuść włosy i oceń ciągłość przejścia.



Ciężar w złym miejscu





Objaw

Forma tworzy nieplanowaną półkę.



Sprawdź

Nagłą zmianę uniesienia lub zgubione prowadzenie.



Korekta

Rozczesz strefę i odtwórz ciągłość przejścia.



Ćwiczenie

Wskaż granicę ciężaru przed wykonaniem poprawki.

Usuwaj tylko długość potwierdzoną kontrolą.

Warstwy

Rozkład długości tworzy ruch formy.



Równomierne

Długości porównujesz względem lokalnej powierzchni głowy.

Wydłużone

Plan zachowuje większą długość w wybranych strefach.

Obwód

Może wymagać osobnej ochrony podczas pracy.

Dobierz konstrukcję do gęstości i skrętu.

Pokaz warstw

1 · Zaznacz strefy



Oddziel obwód, jeśli plan wymaga zachowania długości.

2 · Wyznacz prowadzenie



Ustal długość pierwszego pasma.

3 · Kontroluj



Zachowaj zaplanowaną projekcję i przesunięcie.

4 · Opuść



Oceń ruch, połączenia i gęstość końców.

Zbyt cienkie końce

Objaw

Obwód traci planowaną gęstość.



Sprawdź

Czy warstwowanie objęło zbyt dużą część obwodu?



Korekta

Zatrzymaj skracanie i ponownie oceń proporcje.



Ćwiczenie

Zaznacz strefę chronioną przed następnym pokazem.





Ubytku długości nie naprawi dalsze cieniowanie.

Grzywka i twarz

Projekt zacznij od naturalnego układu.





Wiry

Sprawdź kierunek wzrostu przy czole.



Skręt

Oceń zmianę długości po wyschnięciu.



Proporcje

Uzgodnij długość i sposób rozdzielania pasm.







Zachowaj zapas przed ostatecznym skróceniem.

Pokaz grzywki

1 · Wydziel



Dobierz zakres do gęstości i planowanego efektu.

2 · Rozczesz



Pozostaw naturalny kierunek bez nadmiernego napięcia.

3 · Skracaj stopniowo



Kontroluj długość małymi etapami.

4 · Wysusz



Sprawdź opad, symetrię i połączenie z bokami.

Grzywka za krótka

Mokre pasmo



Suche pasmo



Przyczyna

Mokre lub napięte włosy wydawały się dłuższe.

Reakcja

Zatrzymaj cięcie i wysusz strefę.

Korekta

Oceń możliwy sposób układania bez dalszego skracania.

Ćwiczenie

Porównaj długość pasma mokrego i suchego.



Zapobiegaj: zapas długości i słabsze napięcie.

Kontrola krzyżowa

Sprawdzenie przed personalizacją.



Kierunek

Kontroluj sekcje w kierunku poprzecznym do pierwotnego podziału.

Warunki

Zachowaj zaplanowaną projekcję i prowadzenie.

Decyzja

Poprawiaj tylko potwierdzone nierówności.



Naturalny układ sprawdź również po wysuszeniu.

Personalizacja z kontrolą

1 · Obejrzyj

Sprawdź suchą formę i rozkład ciężaru.



2 · Wybierz

Wskaż konkretny obszar wymagający zmiany.



3 · Dopracuj

Usuń niewielką ilość włosów wybraną techniką.



4 · Oceń

Rozczesz i ponownie sprawdź ruch.



Nie teksturyzuj bez wyraźnego celu.

Nierówność czy projekt?





Pytanie

Czy różnica wynika z planowanego przesunięcia?



Sprawdź

Naturalny opad, pozycję głowy i wcześniejsze prowadzenie.



Potwierdź

Porównaj odpowiadające sobie sekcje w tych samych warunkach.



Popraw

Skróć tylko przypadkowo pozostawiony nadmiar.

Ćwiczenie: uzasadnij każdą korektę przed cięciem.

System świadomego cięcia

Przed

Konsultacja, naturalny układ i zapisany projekt.



Podczas

Sekcje, prowadzenie, uniesienie, przesunięcie i napięcie.



Po

Kontrola krzyżowa, sucha forma i personalizacja.









Rutyna instruktora

Pokaż decyzję, wykonaj ruch, wyjaśnij rezultat.

Zmieniaj jeden parametr naraz.

Sprawdź rozumienie





Zadanie

Zaplanuj i wykonaj krótki pokaz na główce.

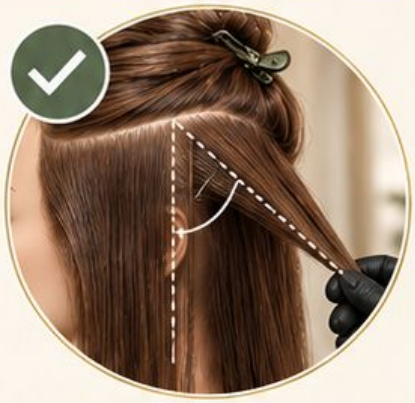

Wyjaśnij

Gdzie jest prowadzenie i dlaczego je wybrano?

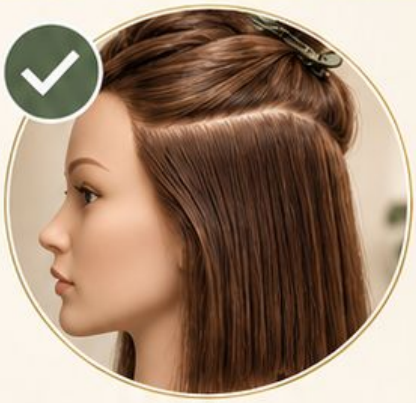

Pokaż

Jak kontrolujesz uniesienie oraz przesunięcie?

Oceń

Czy naturalny opad odpowiada projektowi?

Kryterium: świadomy wybór, powtarzalny ruch, uzasadniona korekta.

Tom 3

Teoria koloru i profesjonalna kóloryzacja

Od analizy bazy do kontroli efektu.



Zobacz

Poziom, odcień i tło rozjaśnienia.



Zrozum

Kondycja włosów wyznacza granice zmiany.



Przećwicz

Zaplanuj. Wykonaj próbę. Oceń rezultat.

Najpierw diagnoza. Potem receptura.

Koło barw

Relacje, które pomagają planować odcień.



Barwy podstawowe

Czerwień, żółć i niebieski tworzą model dydaktyczny.



Barwy pochodne

Pomarańcz powstaje z czerwieni i żółci. Zieleń łączy żółć z niebieskim; fiolet — niebieski z czerwienią.





Koło wyjaśnia relacje. Recepturę określa system producenta.

Pokaż relacje barw

Pracuj na wzornikach, nie na ekranie.



1 · Wybierz

Połóż obok siebie czerwony, żółty i niebieski wzornik.



2 · Porównaj

Dodaj pomarańczowy, zielony i fioletowy wzornik.



3 · Połącz

Wskaż sąsiadów oraz pary leżące naprzeciw siebie.



4 · Wyjaśnij

Odróżnij podobieństwo od kontrastu barw.



Ćwiczenie: pary przeciwstawne

Połącz kolor z jego dopełnieniem.







Żółty — fioletowy

Pomarańczowy — niebieski

Czerwony — zielony

Pytanie

Czy przeciwstawny pigment zawsze daje idealnie neutralny efekt?

Odpowiedź

Nie. Liczą się baza, ilość pigmentu i kondycja włosów.



Błąd: dobór korektora wyłącznie według nazwy odcienia.

Poziom i odcień

Dwie informacje o jednym kolorze.

Poziom

Opisuje jasność lub ciemność koloru.



Odcień

Opisuje kierunek: ciepły, chłodny albo neutralny.



Porównuj osobno

Podobna jasność nie oznacza identycznego odcienia.



Numery poziomów i refleksów sprawdzaj we wzorniku producenta.

Odczytaj bazę

Porównuj włosy suche, w neutralnym świetle.



1 · Oddziel

Oceń osobno odrost, długości i końce.

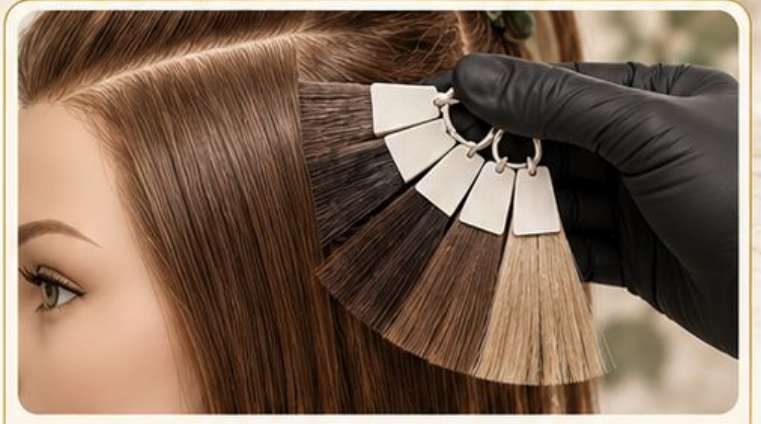

2 · Dopasuj

Przyłóż odpowiedni wzornik blisko badanego pasma.

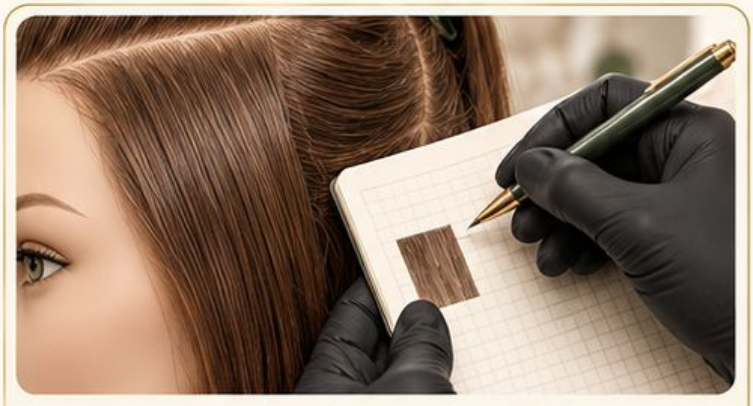

3 · Nazwij

Zapisz poziom oraz dominujący kierunek odcienia.



4 · Sprawdź

Powtórz ocenę bez ciepłego światła lampy.

Diagnoza: mylące światło

To samo pasmo, różne oświetlenie.







Obserwacja

Żółta lampa sprawia, że włosy wyglądają cieplej.

Błąd

Dobieranie chłodniejszej receptury na podstawie oświetlenia.

Korekta

Oceń pasmo ponownie w neutralnym świetle.

Zadanie

Oddziel zmianę wyglądu od rzeczywistego pigmentu.



Nie koryguj chemicznie barwy samego światła.

Naturalny pigment

Melanina wpływa na bazę koloru.

Eumelanina



Odpowiada głównie za tony brązowe i czarne.



Feomelanina



Wnosi tony żółte i czerwone.

Rozjaśnianie

Utlenianie melaniny odsłania ciepłe tło.



Widoczna barwa zależy również od wcześniejszej koloryzacji.

Pokaż tło rozjaśnienia

Użyj przygotowanych wcześniej próbek włosów.

1 · Porównaj

Ułóż próbki od ciemniejszych do jaśniejszych.



2 · Wskaż

Rozpoznaj czerwone, pomarańczowe oraz żółte tło.



3 · Oddziel

Nie myl ciepłego tła z docelowym odcieniem.



4 · Zapisz

Oceń jasność i kondycję każdej próbki.



To schemat orientacyjny, nie tabela czasu działania.

Ćwiczenie: odczytaj tło

Obserwuj suche pasma w jednakowym świetle.



Próbka A

Widoczne tony czerwono-pomarańczowe.



Próbka B

Widoczne tony żółto-pomarańczowe.



Próbka C

Widoczne tony jasnożółte.



Pytanie

Czy każde pasmo można bezpiecznie rozjaśniać dalej?

Odpowiedź

Nie. Ograniczeniem jest kondycja, nie sam kolor.

Neutralizacja odcienia

Pigment dopełniający ogranicza niepożądany kierunek.



Żółty i fioletowy

Para pomocna przy analizie żółtego tła.



Pomarańczowy i niebieski

Para pomocna przy analizie pomarańczowego tła.



Czerwony i zielony

Para pomocna przy analizie czerwonego tła.



Neutralizacja nie zastępuje osiągnięcia odpowiedniej jasności.

Zaplanuj tonowanie

Najpierw baza, potem kierunek pigmentu.

1 · Oceń

Sprawdź poziom, tło, porowatość oraz historię pasma.



2 · Wybierz

Dobierz produkt do bazy i pożądanego efektu.



3 · Przetestuj

Wykonaj próbę pasmową według instrukcji producenta.



4 · Porównaj

Oceń suche pasmo w neutralnym świetle.



Proporcje i czas wynikają z konkretnego systemu.

Diagnoza: zbyt chłodny efekt

Porowate końce wychwytują więcej pigmentu.



Błąd

Jedna receptura na nierówne, różnie chłonne długości.



Skutek

Końce stają się matowe lub nadmiernie chłodne.



Korekta

Rozdziel strefy; sprawdź warianty na próbkach.



Zadanie

Wyjaśnij, dlaczego dodatkowy korektor może pogłębić problem.

Nie dodawaj przeciwnego pigmentu bez diagnozy.

Konsultacja przed koloryzacją

Historia włosów zmienia plan usługi.



Zapytaj

Poprzednie farby, rozjaśnianie, henna i zabiegi wygładzające.



Obejrzyj

Skórę głowy, odrost, długości i końce.



Oceń

Porowatość, elastyczność oraz odporność pasma.



Ustal

Cel, realne możliwości i plan utrzymania koloru.

Przeprowadź konsultację

Zapisuj fakty zamiast zgadywać historię.

1 · Wysłuchaj

Poproś o opis zabiegów i wcześniejszych reakcji.



2 · Sprawdź

Oceń skórę oraz stan różnych stref włosów.



3 · Przetestuj

Testy wykonuj zgodnie z instrukcjami konkretnego produktu.



4 · Uzgodnij

Zaproponuj osiągalny cel i etapy pracy.



Przy przeciwwskazaniach odłóż zabieg.

Decyzja: wykonać czy odłożyć?

Bezpieczeństwo jest częścią diagnozy.

Sytuacja A

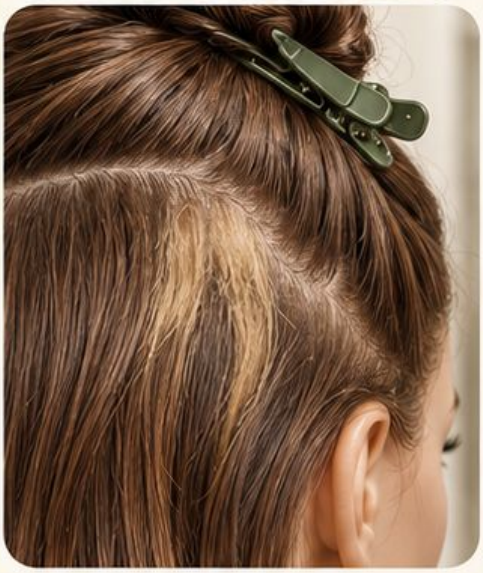

Wcześniejsza reakcja po farbie: nie wykonuj ponownej aplikacji.

Sytuacja B



Podrażniona skóra: odłóż zabieg i wyjaśnij przyczynę.

Sytuacja C



Pasmo nadmiernie rozciągliwe: zrezygnuj z dalszego rozjaśniania.

Zadanie

Zaproponuj alternatywę bez opietnicy natychmiastowej zmiany.

Produkt i oksydant

Pracuj w granicach konkretnego systemu.





Zgodność

Łącz składniki wyłącznie zgodnie z instrukcją producenta.



Cel

Rozróżniaj depozyt, koloryzację oksydacyjną i rozjaśnianie.



Parametry

Proporcja, stężenie i czas zależą od wybranego produktu.



Silniejszy oksydant nie jest uniwersalnym rozwiązaniem.

Przygotuj mieszaninę

Najpierw przeczytaj aktualną instrukcję.



1 · Sprawdź

Zweryfikuj zgodność produktu i aktywatora.



2 · Odmierz

Użyj wagi oraz proporcji wskazanej przez producenta.



3 · Wymieszaj

Załóż rękawiczki; zastosuj zalecane narzędzia.



4 · Kontroluj

Zapisz czas aplikacji i wymagany czas działania.

Nie dodawaj przypadkowo wody, pielęgnacji ani innych preparatów.

Ćwiczenie: czytaj instrukcję

Porównaj dokumentację dwóch różnych systemów.





Znajdź

Zalecany aktywator, proporcję i czas działania.

Sprawdź

Wymagane testy oraz ograniczenia stosowania.

Wyjaśnij

Dlaczego parametrów nie przenosimy automatycznie między produktami?

Odpowiedź

Różne składy wymagają różnych warunków pracy.

Zapisz źródło i wersję użytej instrukcji.

Karta koloru

Dokumentuj decyzje, nie tylko numer farby.



Baza

Poziom, odcień, siwizna i historia zabiegów.



Cel

Docelowa jasność oraz kierunek koloru.



Receptura

Produkt, odcienie, masa składników i aktywator.



Przebieg

Strefy, kolejność, czasy i obserwacje.



Efekt

Ocena suchych włosów oraz zalecenia.

Zapisz recepturę

Osobna rubryka dla każdej strefy.



1 · Rozrysuj

Oznacz odrost, długości i końce.



2 · Uzupełnij

Zapisz produkty oraz odważone ilości składników.



3 · Zanotuj

Dodaj testy, aplikację i rzeczywiste czasy.



4 · Oceń

Porównaj cel z efektem po wysuszeniu.

Zdjęcia wykonuj w porównywalnym świetle, za zgodą klienta.

Diagnoza: brak powtarzalności

Sama nazwa odcienia nie odtwarza usługi.



Brakuje

Opisu bazy, proporcji, aktywatora oraz czasów.



Konsekwencja

Następna osoba nie zna warunków uzyskania efektu.



Korekta

Uzupełnij kartę bez dopisywania nieznanych danych.

Zadanie

Wskaż trzy informacje konieczne przed ponowną koloryzacją.

Nie zastępuj brakujących pomiarów domysłem.

Odrost i długości

Różne strefy mogą wymagać różnych decyzji.



Odrost

Nowy włos ma inną historię niż długości.



Długości

Wcześniejszy pigment wpływa na możliwości zmiany.



Końce

Większa porowatość może zwiększać chłonność koloru.



Plan

Oddziel strefy zamiast automatycznie przeciągać farbę.

Kontroluj aplikację odrostu

Pracuj według rozpoznanej granicy wzrostu.

1 · Podziel

Wydziel sekcje dopasowane do gęstości włosów.



2 · Aplikuj

Pokrywaj wyznaczoną strefę odrostu zgodnie z instrukcją.



3 · Chroń

Unikaj nieplanowanego nakładania na wcześniej rozjaśnione pasma.



4 · Oceń

Długości odświeżaj wyłącznie według osobnego planu.



Kontroluj pełne pokrycie i czas pracy.

Diagnoza: ciemne końce

Kolejne aplikacje mogą gromadzić pigment.



Błąd

Przeciąganie trwałej koloryzacji przy każdej usłudze.



Skutek

Długości ciemnieją, a końce tracą przejrzystość.



Korekta

Oceń historię; zaplanuj odrost i długości oddzielnie.



Zadanie

Zaproponuj próbę pasmową przed korektą.

! Nie obiecuj rozjaśnienia sztucznego pigmentu samą farbą.

Pasemka i balayage

Rozmieszczenie buduje światło i głębię.

Pasemka

Wybór pasm może dawać regularny rytm rozjaśnienia.





Balayage

Rozkład produktu tworzy zaplanowane przejścia światła.





Wspólny warunek

Czytelne sekcje i nasycenie zgodne z techniką.

Dobierz produkt odpowiedni do pracy otwartej lub izolowanej.

Pokaż rozmieszczenie pasm

Najpierw mapa, potem aplikacja.



1 · Zaplanuj

Zaznacz miejsca światła względem przedziałka i fryzury.



2 · Wydziel

Dobierz grubość pasm do efektu i produktu.



3 · Nałóż

Nasyć obszar pracy; kontroluj granicę przejścia.



4 · Sprawdź

Chroń sąsiednie pasma przed przenoszeniem produktu.

Kontroluj kolejne sekcje według instrukcji producenta.

Diagnoza: plamy i pasy

Sprawdź rozmieszczenie oraz równomierność aplikacji.





Możliwa przyczyna

Nierówne nasycenie, grube pasma lub migracja produktu.



Obserwacja

Oceń suche włosy i granice jaśniejszych obszarów.



Korekta

Przetestuj lokalny plan zamiast rozjaśniać całość.



Zadanie

Wskaż obszary wymagające ochrony podczas poprawki.

Nie nakładaj rozjaśniacza bez oceny wytrzymałości.

Korekta koloru

Rozpoznaj przyczynę przed kolejną aplikacją.

Jasność

Czy problem dotyczy poziomu?



Odcień

Czy niepożądany jest kierunek koloru?





Równomierność

Czy różnią się strefy lub pojedyncze pasma?



Kondycja

Czy włosy tolerują planowaną zmianę?



Czasem najlepszym planem jest odłożenie chemii.

Ułóż plan korekty

Jedna diagnoza, jasno opisane etapy.

1 · Zbierz

Odtwórz historię produktów i wcześniejszych zabiegów.



2 · Podziel

Zaznacz strefy o różnych potrzebach.



3 · Przetestuj

Sprawdź wybrany wariant na reprezentatywnym paśmie.



4 · Ustal

Zapisz granice zabiegu oraz możliwy efekt.





Przy przyciemnianiu sprawdź potrzebę uzupełnienia ciepłych pigmentów.

Przypadek: nierówny blond

Ciepły pas środkowy i kruche końce.





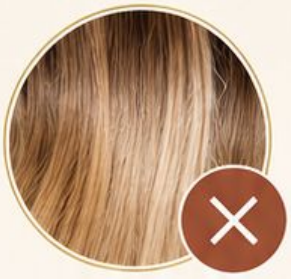

Nie rób

Nie rozjaśniaj ponownie całej długości.



Sprawdź

Poziomy, tło i odporność każdej strefy.

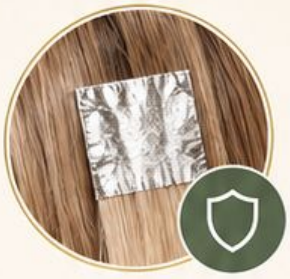

Zaplanuj

Próbę miejscowej korekty z ochroną końców.



Ustal

Realny cel lub odłożenie zabiegu.

Kryterium decyzji: bezpieczna kondycja i wynik próby.

Synteza: świadoma koloryzacja

Sześć decyzji przed rozpoczęciem pracy.

1 · Baza



Oceń poziom, odcień i historię.

2 · Kondycja



Sprawdź możliwości oraz przeciwwskazania.

3 · Cel



Ustal osiągalny efekt.

4 · System



Dobierz zgodne produkty według instrukcji.

5 · Próba



Zweryfikuj plan na reprezentatywnym paśmie.

6 · Zapis



Udokumentuj przebieg i ocenę suchych włosów.

Sprawdź rozumienie

Odpowiedz i uzasadnij decyzje.

1

Czym poziom różni się od odcienia?

2

Dlaczego końce mogą wymagać osobnego planu?

3

Skąd bierzesz proporcję i czas działania?

4

Co rozstrzyga o dalszym rozjaśnianiu?

Klucz

1: Jasność i kierunek. 2: Historia oraz porowatość.
3: Instrukcja producenta. 4: Kondycja i wynik próby.

Przećwicz analizę na kartach koloru przed pracą z klientem.

Tom 4

Modelowanie, stylizacja i techniki wykończenia

Kierunek. Objętość. Świadome wykończenie.





Przygotuj

Dobierz produkty i uporządkuj włosy.



Ukształtuj

Kontroluj pasmo, nawiew i temperaturę.



Wykończ

Ostudź, oceń i utrwal efekt.

Najpierw plan. Potem stylizacja.

Plan stylizacji

Forma wynika z warunków i celu.





Oceń długość, gęstość, kondycję i naturalny skręt.













Uzgodnij objętość, kierunek oraz oczekiwaną trwałość.



Uwzględnij czas i sposób codziennej pielęgnacji.



Dobierz technikę do możliwości włosów.

Przełóż cel na plan

Najpierw mapa, potem narzędzie.



1 · Obejrzyj naturalny opad suchych włosów.



2 · Wskaż miejsca wymagające objętości lub wygładzenia.



3 · Zaplanuj sekcje i kierunki modelowania.



4 · Uzgodnij wykończenie przed rozpoczęciem pracy.

Inspiracja a możliwości

Nie pomijaj różnic między włosami.

Błąd: wybierasz małą lokówkę dla bardzo luźnej fali.



Korekta: dopasuj średnicę narzędzia i wielkość pasma.



Ćwiczenie: zaproponuj technikę dla dwóch różnych efektów.



Uzasadnij wybór kształtem, nie nazwą urządzenia.



Przygotowanie i produkty

Mniej produktu, lepsza kontrola.



Dobierz produkt
do kondycji włosów i celu.



Rozprowadź go równomiernie,
zgodnie z instrukcją producenta.





Przed narzędziem termicznym
zastosuj właściwą ochronę.





Ochrona termiczna nie usuwa
ryzyka przegrzania.

Rozprowadź równomiernie

Każda sekcja wymaga uwagi.



1 · Odciskaj nadmiar wody, bez pocierania.



2 · Podziel włosy na wygodne sekcje.



3 · Nałóż produkt według jego przeznaczenia.



4 · Przeczesz delikatnie i oceń ilość.

Gdy włosy są obciążone

Nie dokładaj kolejnej warstwy.







Błąd: nadmiar produktu skleja pasma i odbiera objętość.



Korekta: zmniejsz dawkę; w razie potrzeby ponownie umyj włosy.



Ćwiczenie: porównaj lekkie pasmo z obciążonym.



Oceń rozdzielenie włosów, ruch i dotyk.

Kierunek nawiewu

Prowadź powietrze wzdłuż pasma.





Kieruj nawiew od nasady ku końcom.



Nie dociskaj gorącej dyszy do włosów.



Przesuwaj suszarkę, kontrolując komfort skóry.



Ustawienia dobieraj do kondycji włosów i instrukcji urządzenia.

Pokaż płynny nawiew

Szczotka i suszarka pracują razem.



1 • Wydziel sekcję odpowiednią do szczotki.



2 • Ustaw nawiew zgodnie z kierunkiem włosów.



3 • Przesuwaj narzędzia równolegle ku końcom.



4 • Sprawdź suchość przed kolejnym etapem.

Gdy końce się puszą

Sprawdź kierunek, temperaturę i tarcie.

Błąd: nawiew unosi włosy od końców ku nasadzie.

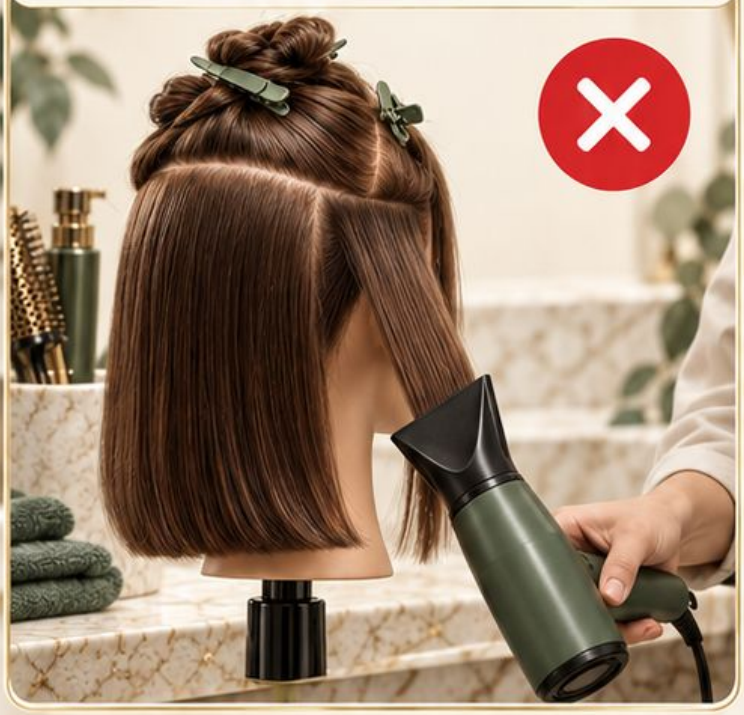

Korekta: prowadź powietrze wzdłuż pasma ku końcom.

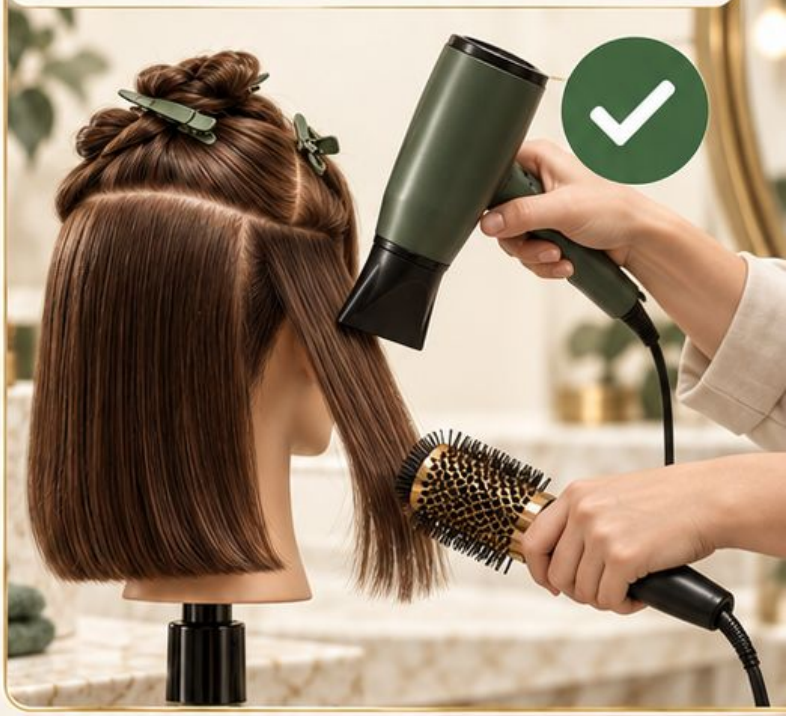

Ćwiczenie: pokaż poprawny kierunek na suchej sekcji.



Nie zatrzymuj gorącej dyszy w jednym miejscu.



Szczotka a kształt

Napięcie ma być kontrolowane.





Średnica szczotki wpływa na uzyskane wygięcie.

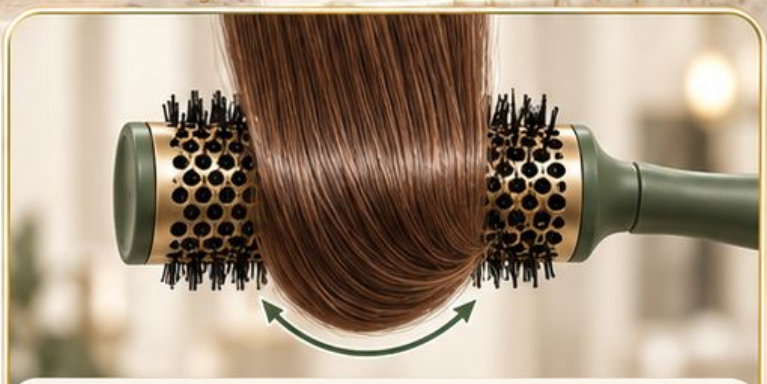

Dobierz szerokość pasma do części roboczej szczotki.



Nie nawijaj splątanego pasma.



Po uformowaniu pozwól włosom ostygnąć.

Uformuj końce na szczotce

Buduj kształt bez szarpania.

1. Rozczesz i wydziel pasmo.



2. Utrzymuj równomierny, łagodny naciąg.



3. Prowadź szczotkę i nawiew ku końcom.



4. Ostudź uformowane pasmo przed rozluźnieniem.

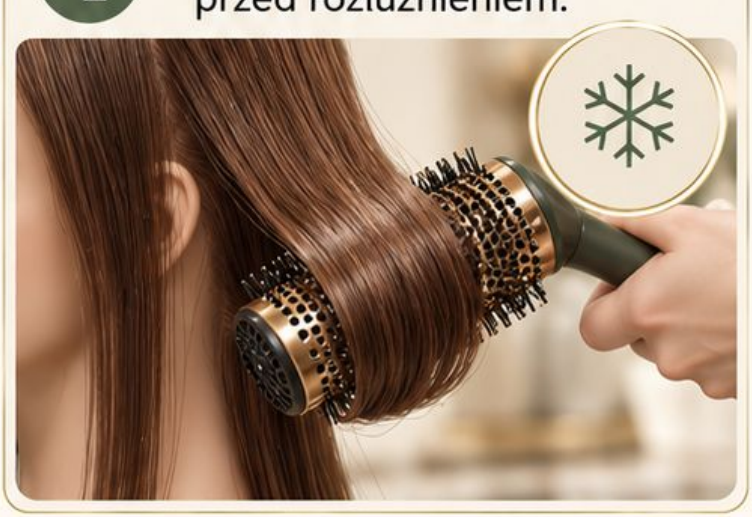

Gdy szczotka się blokuje



1



Nie ciągnij mocniej.

2



Wyłącz nawiew i zatrzymaj obracanie szczotki.

3



Ostrożnie odwiń włosy, podtrzymując pasmo.

4



Zmniejsz ilość włosów na szczotce.

Ćwiczenie: ponów ruch na małej, rozczesanej sekcji.



Objętość u nasady

Kierunek i chłodzenie współtworzą efekt.



Zaplanuj obszar uniesienia przed suszeniem.



Unieś nasadę odpowiednią szczotką.



Nie kieruj gorącego nawiewu bezpośrednio na skórę.

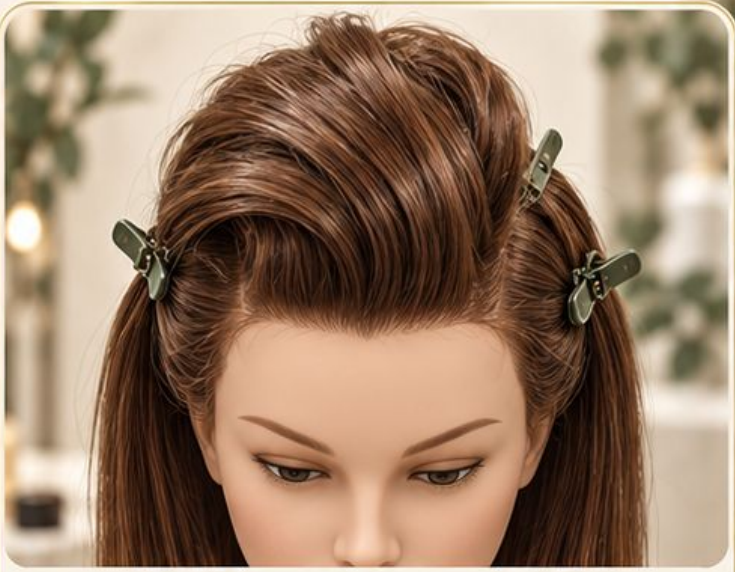

Pozwól pasmu ostygnąć w zaplanowanej pozycji.

Zbuduj objętość

Pracuj w małych, kontrolowanych sekcjach.



1. Wydziel pasmo w wybranej strefie.



2. Ustaw nasadę zgodnie z planowanym uniesieniem.



3. Wysusz pasmo, prowadząc nawiew wzdłuż włosów.



4. Ostudź, opuść i porównaj kształt.

Gdy objętość szybko opada

Sprawdź przyczynę przed poprawką.







Możliwa przyczyna: wilgotna nasada lub zbyt ciężki produkt.



Ćwiczenie: porównaj pasmo ostudzone i rozluźnione zbyt wcześnie.



Korekta: oceń suchość i zmniejsz obciążenie.

Nie zwiększaj temperatury bez oceny kondycji.

Wygładzanie prostownicą



Pracuj na całkowicie suchych włosach.

Sprawdź stan włosów i zalecenia urządzenia.

Dobierz możliwie niską skuteczną temperaturę.

Wydziel cienkie, starannie rozczesane pasmo.

Nie zatrzymuj płytek w jednym miejscu.

Pokaż płynne przejście

Kontroluj pasmo od początku do końca.

1

1 · Potwierdź, że pasmo jest całkowicie suche.



2

2 · Zastosuj ochronę według instrukcji. Ponownie sprawdź suchość.



3

3 · Przeprowadź prostownicę płynnie, bez zatrzymywania.



4

4 · Ostudź i oceń efekt przed powtórzeniem.



Nie poprawiaj bez końca

Powtarzanie zwiększa obciążenie cieplne.



Błąd:
wielokrotnie przeciągasz prostownicę po tym samym miejscu.

Korekta:
sprawdź wielkość pasma, suchość i ustawienia.



Ćwiczenie:
oceń efekt po jednym kontrolowanym przejściu.



Przy oznakach uszkodzenia zrezygnuj z dalszego ogrzewania.

Plan loków

Średnica i kierunek zmieniają efekt.





Dobierz średnicę narzędzia do oczekiwanego skrętu.



Nie przekraczaj szerokości części roboczej pasmem.



Ustal kierunek nawijania przed pracą.



Używaj narzędzia zgodnie z instrukcją producenta.

Uformuj lok

Oddziel ogrzewanie od chłodzenia.



1. Wydziel suche, rozczesane pasmo.



2. Nawijaj zgodnie z ustalonym kierunkiem.



3. Zwolnij pasmo bez szarpania i dotykania gorącej powierzchni.



4. Ostudź skręt przed rozdzieleniem.

Gdy lok jest nierówny

Kontroluj ilość włosów na narzędziu.

Błąd: grube pasmo nagrzewa się nierównomiernie.



Korekta: zmniejsz sekcję i uporządkuj nawinięcie.



Ćwiczenie: porównaj dwa loki z różnej wielkości pasm.

Zachowaj te same pozostałe ustawienia.



Planowanie fal

Jednolity rytm wymaga konsekwencji.



Zaplanuj przedziałek, sekcje i kierunki nawijania.



Dla spójnej fali zachowaj podobne pasma.



Nie wyczesuj włosów przed ostygnięciem.



Łącz skręty delikatnie, obserwując układ grzbietów.

Połącz loki w falę

Wyczesywanie jest osobnym etapem.



1

- Przygotuj podobne loki według planu.



2

- Poczekaj, aż wszystkie pasma ostygną.



3

- Wyczesuj delikatnie i połącz układ fal.



4

- Popraw linię grzbietów bez szarpania.

Gdy fala traci rytm



Znajdź różnicę między sekcjami.



Sprawdź kierunek nawinięcia i wielkość pasm.



Nie próbuj maskować różnic nadmiarem lakieru.



Ćwiczenie: wskaż fragment odmienny od zaplanowanego układu.

Korekta: popraw wybraną sekcję po ocenie kondycji.

Trzy sposoby wykończenia

Ta sama baza, różna definicja.



Rozdzielone loki zachowują wyraźne pasma.



Wyczesana fala tworzy wspólny rytm.



Miękka tekstura daje luźniejszy ruch.

Dobierz stopień rozdzielenia do uzgodnionego efektu.

Porównaj na jednej bazie

Zmieniaj sposób rozdzielenia.



1 · Przygotuj i ostudź równomierny skręt.



2 · Jedną część rozdziel palcami.



3 · Drugą część delikatnie wyczesz.



4 · Porównaj rytm, objętość i definicję.



Nie myl definicji z trwałością

Mocny lakier nie naprawi przygotowania.



Błąd: sztywny efekt uznajesz za dowód poprawnej techniki.



Korekta: oceń kształt, ruch i zgodność z planem.







Ćwiczenie: porównaj lok, falę i miękką teksturę.

Wskaż różnicę w rozdzieleniu pasm.

Tekstura i utrwalenie

Wykończenie ma wspierać kształt.





Nakładaj produkt stopniowo, w małych ilościach.



Dobierz odległość aplikacji według instrukcji producenta.



Chroń oczy i twarz przed rozpylanym preparatem.



Sprawdź rezultat z przodu, boków i tyłu.

Zakończ stylizację

Oceń całość, potem dodaj produkt.



1. Sprawdź objętość i równowagę sylwetki.



2. Popraw pojedyncze pasma zgodnie z planem.



3. Utrwal małą ilością właściwego produktu.

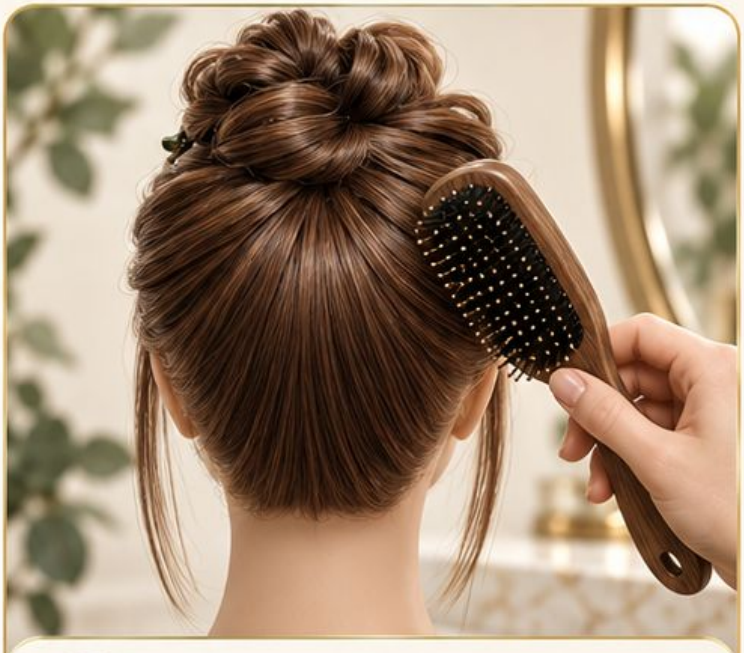

4. Omów sposób odświeżania fryzury w domu.

Gdy kształt traci lekkość

Najpierw usuń przyczynę obciążenia.





Błąd: dodajesz lakier przy każdym spadku objętości.

Korekta: sprawdź wilgotność, nadmiar produktu i sposób chłodzenia.



Ćwiczenie: zaproponuj jedną zmianę zamiast trzech naraz.

Oceń efekt przed kolejną poprawką.

Sekwencja świadomej stylizacji

Każdy etap wspiera następny.



Ustal efekt i oceń kondycję włosów.



Przygotuj sekcje oraz właściwe produkty.



Kontroluj pasmo, kierunek i obciążenie cieplne.



Ostudź kształt przed rozdzieleniem.



Porównaj rezultat z uzgodnionym planem.



Utrwal oszczędnie i omów pielęgnację.

Sprawdź technikę i rezultat

Pokaż decyzję, nie tylko gotową fryzurę.

Kiedy można użyć prostownicy?





Klucz: na całkowicie suchych włosach, zgodnie z instrukcją.

Dlaczego nie rozdzielasz gorących loków?





Klucz: najpierw pozwól utrwalić kształt przez ostygnięcie.

Pokaż prawidłowy kierunek nawiewu.





Kryterium: nawiew od nasady ku końcom, bez dociskania dyszy.

Tom 5

Zaawansowana stylizacja

Upięcia i techniki salonowe

Konstrukcja. Stabilność. Świadome wykończenie.









Zaplanuj

Odczytaj kształt i punkty mocowania.



Zbuduj

Pracuj od stabilnej bazy do detali.



Sprawdź

Oceń proporcje, trwałość i komfort.

Analiza fryzury

Odczytaj konstrukcję przed rozpoczęciem.



Sylwetka

Wskaż najwyższy punkt i kierunek objętości.

Podparcie

Znajdź bazę oraz miejsca przenoszące ciężar.

Detale

Oddziel dekoracyjne pasma od elementów konstrukcyjnych.

Zapisz kolejność: baza, forma, wykończenie.

Rozpisz konstrukcję

1 · Obejrzyj

Porównaj fryzurę z przodu, boku i tyłu.



2 · Podziel

Zaznacz strefy pracujące osobno.



3 · Zaplanuj

Wskaż bazę i kolejność dołączania pasm.



4 · Sprawdź

Oceń długość, gęstość i potrzebne podparcie.



Detal bez podpory

Objaw



Ozdobne pasma zsuwają się z fryzury.



Sprawdź



Czy są połączone ze stabilną bazą?

Korekta



Odtwórz podparcie przed poprawianiem powierzchni.

Ćwiczenie



Na zdjęciu oddziel konstrukcję od dekoracji.

Sukces: potrafisz wskazać drogę przenoszenia ciężaru.

Baza i punkty mocowania

Stabilność zaczyna się pod powierzchnią.





Przygotowanie

Wysusz włosy i dobierz produkt do zadania.



Tekstura

Zapewnij chwyt bez przeciążenia pasm.



Mocowanie

Połącz wsuwkę z bazą, nie tylko powierzchnią.



Sprawdź komfort oraz brak ucisku.

Przygotuj bazę

1 · Oddziel strefy



Zostaw pasma do późniejszego wykończenia.

2 · Przygotuj chwyt



Dobierz produkt i rozprowadź go równomiernie.

3 · Zamocuj



Ustal stabilny punkt podparcia.

4 · Przetestuj

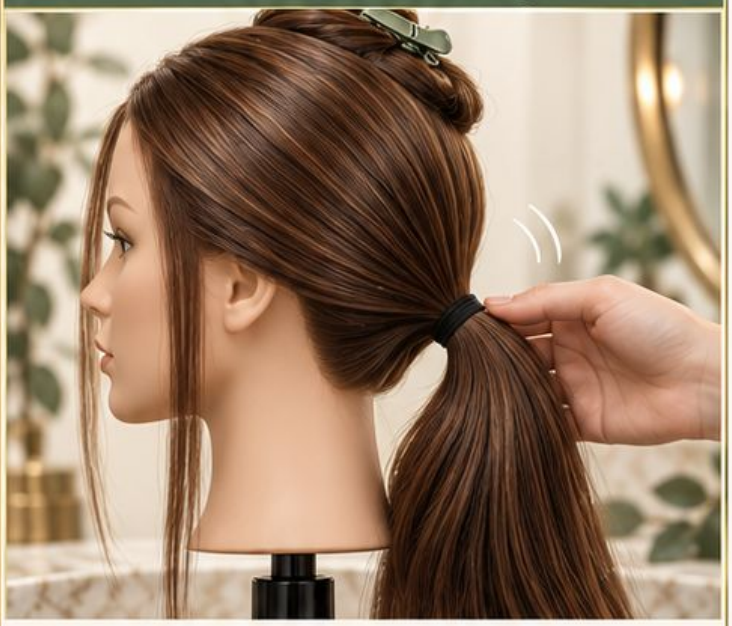

Delikatnie porusz bazą przed budowaniem formy.

Baza przesuwa się



Przyczyna



Mocowanie nie obejmuje wystarczającej części włosów.

Sprawdź



Napięcie gumki i zakotwiczenie wsuwek.

Korekta



Przebuduj bazę zamiast dodawać kolejne ozdoby.

Ćwiczenie

Porównaj mocowanie luźne i stabilne.





Nie zwiększaj trwałości kosztem bolesnego napięcia.

Warkocze

Rytm splotu zależy od podziału i napięcia.





Trzy pasma

Przekładaj zewnętrzne pasmo nad środkowym.



Dobieranie

Dodawaj podobną ilość włosów przy kolejnych przełożeniach.



Napięcie

Utrzymuj równy chwyt bez szarpania.



Poszerzaj splot dopiero po zabezpieczeniu końca.

Splot krok po kroku

1 · Podziel

Wydziel trzy podobne pasma.



2 · Przełóż prawe

Umieść je nad środkowym.



3 · Przełóż lewe

Umieść je nad nowym środkowym.



4 · Powtarzaj

Zachowaj rytm i zabezpiecz koniec gumką.



Nierówny warkocz



Objaw

Splot zwęża się i przechyla.

Sprawdź

Równomierność pasm, dobierania i napięcia.

Korekta

Rozpleć do miejsca utraty rytmu.

Ćwiczenie

Wykonaj krótki splot bez dobierania.

Oceń

podobną szerokość kolejnych segmentów.

Kucyk i proporcje

Położenie bazy zmienia sylwetkę.





Wysokość

Ustal ją z boku oraz z tyłu.



Powierzchnia

Kontroluj kierunek wygładzenia do bazy.



Mocowanie

Sprawdź stabilność przed zakryciem gumki.



Ukryj gumkę pasmem zamocowanym przy bazie.



Zbuduj kucyk

1 · Ustal bazę

Zbierz włosy w wybranym miejscu.



2 · Wygładź

Pracuj małymi strefami w stronę mocowania.



3 · Zabezpiecz

Zamknij gumkę bez bolesnego ciągnięcia.



4 · Wykończ

Owiń bazę pasmem i ukryj jego koniec.



Kucyk traci wysokość



Przyczyna

Ciężar długości przeważa nad podparciem.

Sprawdź

Położenie bazy i stabilność gumki.

Korekta

Przebuduj mocowanie albo zmniejsz planowaną objętość.

Ćwiczenie

Oceń sylwetkę przed i po próbie ruchu.



Nie maskuj problemu samym lakierem.

Jedna baza — trzy koki

Ten sam niski kucyk, różne wykończenia.

Gładki

Ułóż powierzchnię w zwartą, czystą formę.



Skręcony

Owiń skręconą długość wokół bazy.



Teksturowany

Rozmieść osobne pasma, zachowując podparcie.





Porównuj kształt przy tym samym położeniu bazy.

Trzy warianty konstrukcji

1 · Wspólna baza



Zabezpiecz niski kucyk.

2 · Gładki kok



Rozłóż długość i podwiń końce.

3 · Skręcony kok



Skręć długość, owiń i zamocuj.

4 · Teksturowany kok



Przypinaj osobne pasma do bazy.

Każdy wariant wykonuj od nowa na tej samej bazie.

Wariant czy przypadek?



Objaw

Trzy koki wyglądają niemal identycznie.

Sprawdź

Powierzchnię, kierunek pasm i stopień zwatości.

Korekta

Zmień jeden element przy zachowaniu tej samej bazy.

Ćwiczenie

Wskaż cechę rozpoznawczą każdego wariantu.

Oceń różnicę konstrukcji, nie ilość ozdób.

Kok typu chignon

Podwinięta forma wymaga równomiernego podparcia.

Kształt



Zaplanuj szerokość i wysokość zwinięcia.

Podparcie



Rozłóż ciężar na stabilnej bazie.

Powierzchnia

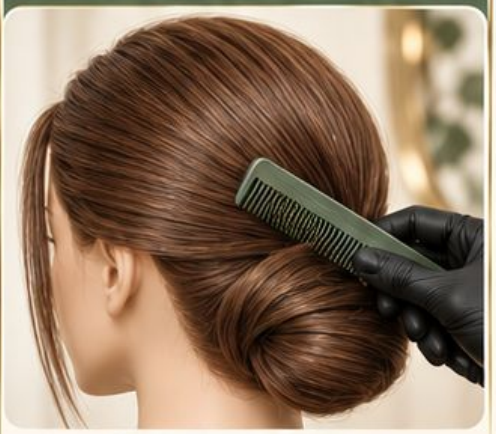

Rozczesz pasma przed zamknięciem formy.



Ukryj końce i sprawdź widok z obu boków.

Uformuj kok typu chignon

1 · Przygotuj

Oddziel boki i zabezpiecz tylną bazę.



2 · Rozłóż

Wygładź długość na szerokość formy.



3 · Podwiń

Schowaj końce i przypnij zwinięcie do bazy.



4 · Połącz

Dołącz boki i sprawdź równowagę.



Kok przechyla się



Przyczyna	Sprawdź	Korekta	Ćwiczenie
			
Ciężar lub mocowania rozłożono nierówno.	Szerokość formy i punkty podparcia.	Podeprzyj słabszą stronę i ponownie oceń sylwetkę.	Obejrzyj formę z tyłu i z obu boków.



Nie wyrównuj wyglądu przez przypadkowe ściskanie.

Teksturowane upięcie

Widoczne pasma tworzą rytm nad stabilną bazą.





Podział

Oddziel cienkie, czytelne pasma.





Kierunek

Planuj łuki prowadzące do formy.





Głębia

Zmieniaj położenie pasm bez zasłaniania całej faktury.

Lekkość powierzchni nie oznacza luźnego mocowania.

Buduj teksturę etapami

1 · Przygotuj bazę

Oddziel boki i zabezpiecz środek.



2 · Uformuj pasmo

Nadaj mu łuk i lekko rozluźnij.



3 · Zakotwicz

Przypnij koniec do stabilnej konstrukcji.



4 · Powtórz

Układaj kolejne pasma, kontrolując obrys.



Upięcie wygląda ciężko

Przyczyna

Zbyt szerokie pasma zakrywają całą strukturę.



Sprawdź

Czy widać kierunek i odstępy między pasmami?



Korekta

Przełóż wybrane elementy bez naruszania bazy.



Ćwiczenie

Utwórz trzy czytelne łuki.



Oceń lekkość obrysu i stabilność mocowania.

Zaawansowane fale

Czytelny rytm wymaga wspólnego kierunku.



Sekcje

Zachowaj podobną grubość pasm.



Kierunek

Nawijaj zgodnie z zaplanowaną linią fal.



Chłodzenie

Pozwól pasmom ostygnąć przed wyczesaniem.

Temperaturę dobieraj według urządzenia i kondycji włosów.

Połącz loki w fale

1 · Przygotuj

Zastosuj ochronę termiczną według instrukcji produktu.



2 · Uformuj

Pracuj pasmami w zgodnym kierunku.



3 · Ostudź

Podeprzyj loki bez deformowania kształtu.



4 · Wyczesz

Połącz pasma i ułóż grzbiety fal.



Utrwal dopiero po ocenie kształtu.

Fale rozchodzą się

Objaw

Sąsiednie pasma nie tworzą wspólnej linii.



Sprawdź

Kierunek nawijania, grubość sekcji i chłodzenie.

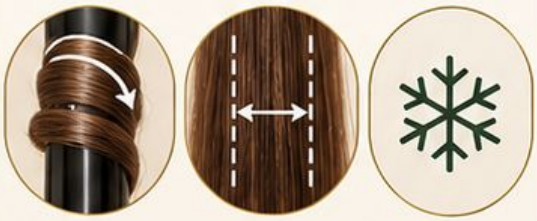

Korekta

Popraw wybraną strefę zamiast całej fryzury.



Ćwiczenie

Porównaj dwa pasma o zgodnym kierunku.



Oceń ciągłość grzbietów po wyczesaniu.



Analiza fryzury ślubnej

Oczekiwania połącz z warunkami wydarzenia.



Przód

Ustal przedziałek i pasma przy twarzy.



Lewy bok



Prawy bok

Porównaj położenie objętości oraz równowagę.



Tył

Wskaż bazę i miejsce dodatków.

Próba sprawdza wygląd, komfort i trwałość.

Mapa próby ślubnej

1 · Ustal warunki

Zapytaj o czas, strój i planowane dodatki.



2 · Zbuduj

Wykonaj bazę oraz główną formę.



3 · Dodaj

Zamocuj ozdoby bez przeciążania fryzury.



4 · Udokumentuj

Zrób zdjęcia z przodu, boku i tyłu.



Zapisz potrzebne zmiany po próbie ruchu.

Welon zmienia kształt



Przyczyna

Dodatek opiera się na delikatnych pasmach dekoracyjnych.



Sprawdź

Czy mocowanie ma osobne stabilne podparcie?



Korekta

Przenieś punkt mocowania i ponów próbę.



Ćwiczenie

Załóż oraz zdejmij dodatek bez rozluźnienia upięcia.



Uzgodnij sposób zdejmowania welonu po ceremonii.



Łączenie technik

Każda technika musi mieć własne zadanie.





Warkocz

Może prowadzić wzrok do głównej formy.



Fala

Buduje kierunek i miękkość.



Kok

Porządkuje objętość i punkt ciężaru.

Najpierw stabilność, potem rytm oraz dekoracja.

Zaplanuj kolejność

1 · Przygotuj teksturę

Uformuj fale przed zamknięciem upięcia.



2 · Zbuduj bazę

Zabezpiecz miejsce głównej formy.



3 · Dołącz techniki

Połącz warkocz i fale ze stabiliną konstrukcją.



4 · Sprawdź

Delikatnie porusz głową i oceń mocowania. Popraw słaby punkt przed końcowym utrwaleniem.



Próba trwałości

1 Obserwuj

Czy forma zmienia położenie podczas łagodnego ruchu?



2 Zapytaj

Czy wsuwki uciskają lub ciągną?



3 Popraw

Wzmocnij konkretny punkt bez zwiększania napięcia skóry.



4 Powtórz

Sprawdź tył, boki i widok z przodu.



Ćwiczenie: uzasadnij każdą zmianę mocowania.

Od bazy do detalu



1

Analiza

Odczytaj sylwetkę i rozdziel funkcje elementów.



2

Konstrukcja

Zbuduj stabilne podparcie oraz główną formę.



3

Wykończenie

Ułóż rytm pasm i dołącz ozdoby.



4

Kontrola

Sprawdź komfort, proporcje i próbę ruchu.



Pokaz instruktora: jedna decyzja, jeden etap, czytelny rezultat.

Sprawdź konstrukcję

Zadanie

Wykonaj upięcie łączące dwie poznane techniki.



Wyjaśnij



Gdzie znajduje się baza i co podtrzymuje ciężar?

Pokaż



Jak ukrywasz końce oraz punkty mocowania?

Oceń



Czy fryzura zachowuje kształt po próbie ruchu?

Kryterium: stabilność, czytelny kierunek, komfort i schludne wykończenie.

Tom 6

Zestaw instruktora: nauczanie i ocenianie

Od celu lekcji do samodzielnego wykonania.





Zaplanuj

Nazwij efekt i przygotuj pokaz.



Obserwuj

Zbieraj dowody podczas ćwiczenia.



Oceń

Porównaj rezultat z jawnym kryterium.

Ucz techniki. Rozwijaj samodzielność.

Cel lekcji

Temat mówi, o czym uczysz.
Cel pokazuje, co kursant wykona.

Zbyt ogólnie

Kursant rozumie sekcjonowanie.



Obserwowalnie

Kursant wydziela cztery sekcje według pokazanej mapy.



Warunek

Główka treningowa, grzebień i klipsy.



Kryterium

Przedziałki są czytelne, a włosy nie przenikają między sekcjami.



Zbuduj cel w trzech krokach

1

1 · Wybierz działanie

Wydziela, porównuje, wykonuje lub uzasadnia.



2

2 · Określ warunki

Na główce treningowej, według mapy, przy użyciu klipsów.



3

3 · Nazwij jakość

Czytelne przedziałki i uporządkowane pasma.



Sprawdź

Czy możesz zobaczyć wykonanie i wskazać dowód?

Zapisz cel przed wyborem ćwiczenia.

Sprawdź jakość celu

Błąd

Poznanie profesjonalnego strzyżenia.

Problem

Nie wiadomo, co ma wykonać kursant.

Poprawa

Kursant wyznacza pasmo prowadżące i utrzymuje ustaloną długość.



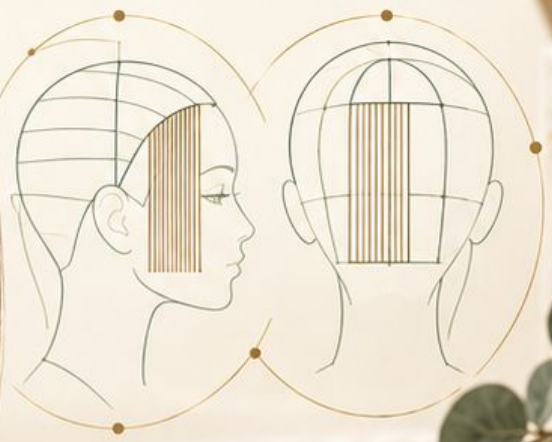

Zadanie

Zamień temat «fale» na jeden obserwowalny cel.



Przykład odpowiedzi

Kursant układa pasma w ustalonym kierunku i porównuje fale.





Struktura zajęć

Najpierw cel, potem działanie.

1 Wprowadzenie

Połącz nową technikę z wcześniejszym doświadczeniem.



2 Pokaz

Zaprezentuj punkt odniesienia i kolejne ruchy.



3 Ćwiczenie

Pozwól powtórzyć technikę przy jasnych kryteriach.



4 Podsumowanie

Porównaj rezultat i wybierz następny krok.



Każdy etap przygotowuje kolejny.

Przykładowe zajęcia: 45 minut

Podane minuty są minutami zegarowymi.



5 min

Cel i przypomnienie

Kursanci wskazują znane punkty odniesienia.



10 min

Pokaz

Instruktor demonstruje jedno pasmo i komentuje decyzje.



25 min

Ćwiczenie

Kursanci pracują, instruktor obserwuje i koryguje.



5 min

Podsumowanie

Każdy nazywa rezultat i następny krok.



Gdy zabraknie czasu



Błąd

Długi pokaz pozostawia chwilę na ćwiczenie.



Korekta

Ogranicz demonstrację do jednej decyzji technicznej.



Przenieś

Dodatkowe warianty pokaż po opanowaniu podstawy.



Zachowaj

Czas na wykonanie i informację zwrotną.

Pytanie kontrolne

Czy każdy kursant zdążył wykonać zadanie samodzielnie?

Demonstracja techniki

Kursant musi widzieć punkt odniesienia.





Widoczność

Ustaw główkę i dłonie bez zasłaniania miejsca pracy.



Tempo

Zatrzymaj ruch przy kluczowej decyzji.



Komentarz

Nazwij działanie i jego cel.



Kontrola

Poproś kursanta o wskazanie pasma prowadzącego.
Nie łącz wielu nowych parametrów jednocześnie.

Pokaż, zatrzymaj, sprawdź

1 · Pokaż całość

Krótko zaprezentuj efekt docelowy.



2 · Rozłóż ruch

Wydziel pasmo i pokaż prowadzenie.



3 · Zatrzymaj pokaz

Wskaż pozycję dłoni i punkt odniesienia.



4 · Sprawdź odbiór

Poproś kursanta o odtworzenie ustawienia bez cięcia.



Dopiero potem przejdź do samodzielnej próby.

Pokaz bez przeciążenia

Błąd

Instruktor pokazuje szybko i komentuje kilka decyzji naraz.



Objaw

Kursant naśladuje ruch, lecz nie wskazuje prowadzenia.



Korekta

Powtórz krótszy fragment i nazwij jedną decyzję.



Sprawdzenie

Kursant wyjaśnia, gdzie prowadzi pasmo i dlaczego.
Jeśli nie wyjaśnia, uprość pokaz.



Mapy i diagramy

Schemat ma wyjaśniać relację.



Mapa głowy

Pokazuje strefy i kolejność pracy.

Strzałka

Wskazuje kierunek prowadzenia pasma.

Linia

Wyznacza podział lub odniesienie.

Legenda

Wyjaśnia znaczenie oznaczeń.

Łącz kolor z kształtem i opisem.

Od mapy do główki







1 · Wskaż strefę

Znajdź ten sam obszar na schemacie i modelu.



2 · Odczytaj kierunek

Pokaż strzałkę i ustaw pasmo.



3 · Wykonaj próbę

Odtwórz układ bez cięcia.



4 · Porównaj

Sprawdź zgodność z mapą z drugiej strony.

Zmieniaj perspektywę, zachowując punkt odniesienia.

Czy schemat jest czytelny?



Błąd

Kolor oznacza jednocześnie strefę i kolejność.

Problem

Kursant zgaduje znaczenie symboli.

Korekta

Rozdziel funkcje: kolor dla strefy, numer dla kolejności.

Zadanie

Wyjaśnij mapę bez użycia nazw kolorów.

Sprawdzenie

Kursant wskazuje strefę, kierunek i punkt rozpoczęcia.

Ćwiczenia na główkach

Przygotuj porównywalne warunki.



Materiał

Dobierz długość i rodzaj włosów do zadania.



Stanowisko

Ustaw stabilny uchwyt i wygodną wysokość.



Narzędzia

Zapewnij komplet potrzebny do jednej techniki.

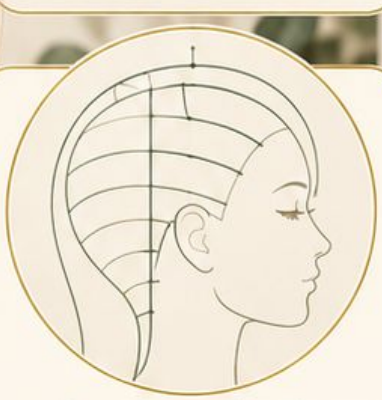

Instrukcja

Pokaż rezultat i kryteria zakończenia.

Przed pracą sprawdź stabilność główki.

Organizacja pracy w parach

1.

Podziel role

Jedna osoba wykonuje, druga obserwuje ustalone kryterium.



2.

Ogranicz zadanie

Każda próba dotyczy jednej strefy.



3.

Zmień role

Zapewnij obu osobom samodzielne wykonanie.



4.

Omów dowody

Obserwator opisuje ruch i rezultat, nie ocenia osoby.
Instruktor potwierdza poprawność wniosków.



Nierówne warunki ćwiczenia



Błąd

Różne długości włosów, a jedna identyczna ocena efektu.

Korekta

Dopasuj zadanie i kryterium do dostępnego materiału.

Porównuj

Kontrolę sekcji i prowadzenia, jeśli rezultat nie jest porównywalny.

Zapisz

Rodzaj główki i ograniczenia zadania.

Nie przypisuj trudności materiału brakowi umiejętności.

Różne poziomy grupy

Wspólny cel, różny zakres wsparcia.





Początek

Mapa, pokaz i krótszy fragment techniki.



Poziom pośredni

Samodzielne wykonanie z jednym punktem kontroli.



Poziom zaawansowany

Wybór wariantu i uzasadnienie decyzji.

Kryterium podstawowe pozostaje jawne dla wszystkich.

Dostosuj zadanie

1 Sprawdź punkt startu

Poproś o krótką próbę przed pełnym zadaniem.





2 Dobierz wsparcie

Dodaj mapę, oznaczenie sekcji lub ponowny pokaz.







3 Ogranicz trudność

Zmień jeden warunek, zachowując cel.



4 Wycofaj pomoc

Poproś o samodzielną próbę po poprawnym wykonaniu.





Wsparcie bez wyręczania





Błąd

Instruktor poprawia całą fryzurę zamiast kursanta.



Skutek

Brakuje dowodu samodzielnego wykonania.



Korekta

Pokaż jeden fragment, resztę pozostaw kursantowi.



Zadanie

Wskaż pomoc, którą można wycofać po pierwszej próbie.



Przykład

Zdejmij oznaczenia sekcji, pozostawiając mapę do porównania.

Obserwacja pracy

Zapisuj to, co można zobaczyć.



Działanie

Kursant zmienia uniesienie przy trzecim paśmie.



Rezultat

Przejście długości różni się od planu.



Punkt kontroli

Pozycja głowy, pasmo prowadzące i napięcie.

Opis obserwacji poprzedza ocenę i korektę.

Koryguj jedną przyczynę

1 · Zatrzymaj pracę

Zrób to przed utrwaleniem kolejnego błędu.

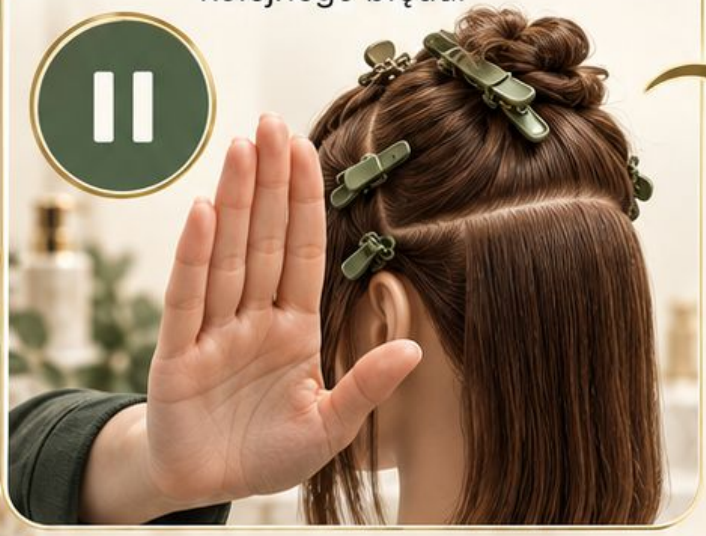

2 · Nazwij obserwację

Opisz ruch albo rezultat bez oceny osoby.



3 · Sprawdź przyczynę

Poproś o ponowne ustawienie pasma.



4 · Powtórz próbę

Kursant poprawia ustawienie i sam sprawdza efekt.



Potwierdź zmianę konkretnym dowodem.

Objaw to nie przyczyna



Błąd

Każdą nierówność poprawia się dodatkowym cięciem.



Ryzyko

Skracanie trwa, choć błąd prowadzenia pozostaje.



Pytanie

Który parametr zmienił się między sąsiednimi pasmami?



Korekta

Sprawdź sekcje, napięcie i pozycję przed kolejnym cięciem.

Najpierw rozpoznaj przyczynę, potem wybierz działanie.

Informacja zwrotna

Dowód. Znaczenie. Następny krok.



Dowód

Przedziałki są czytelne w całej bocznej strefie.

Znaczenie

Łatwiej odnaleźć pasmo prowadzące.

Następny krok

Utrzymaj ten podział przy kolejnej separacji.

Rozmowa po ćwiczeniu



Zamień ocenę na wskazówkę



Zbyt ogólnie

“Musisz bardziej się postarać.”

Konkretnie

Przy ostatnim paśmie zmieniło się napięcie.

Działanie

Powtórz separację, utrzymując ten sam naciąg.

Sprawdzenie

Porównaj długości po opuszczeniu włosów.

Zadanie

Przeredaguj zdanie: «To wygląda źle».

Ocenianie praktyczne

Kryteria ustal przed rozpoczęciem.



Proces

Sekcje, prowadzenie, kontrola narzędzi i organizacja pracy.

Rezultat

Zgodność kształtu z ustalonym planem.

Samodzielność

Zakres pomocy potrzebnej podczas wykonania.

Dowód

Obserwacja, rezultat i krótkie uzasadnienie decyzji.

Zapisz postęp



1 · Wybierz kryterium

Przykład: utrzymanie wskazanego pasma prowadzącego.

2 · Opisz próbę

Zapisz działanie i potrzebną pomoc.

3 · Porównaj kolejne wykonanie

Użyj tego samego kryterium i podobnych warunków.

4 · Ustal następny cel

Wybierz jeden element do dalszego treningu.

Porównuj dowody, nie wrażenia



Błąd

Ocena zależy od ogólnego wrażenia instruktora.

Korekta

Przy każdym kryterium zapisz obserwowany przykład.

Rozdziel

Jakość rezultatu i zakres udzielonej pomocy.

Sprawdź

Czy inny instruktor rozumie zapis bez dodatkowego wyjaśnienia?

Narzędzia oceniania znajdziesz w bonusie 3.

Powtórki i sprawdzian



Powtórka odtwarza kluczową decyzję.



Sprawdzian

Łączy umiejętności zgodnie z podanym zadaniem.



Warunki

Czas, materiały i zakres pomocy są jawne.



Kryteria

Wynik odnosimy do wcześniej ćwiczonych umiejętności.



Po ocenie zaplanuj kolejne działanie.

Przygotuj sprawdzian końcowy



1 · Wybierz efekt

Określ fryzurę lub fragment techniki.



2 · Podaj warunki

Ustal czas, narzędzia i materiał treningowy.

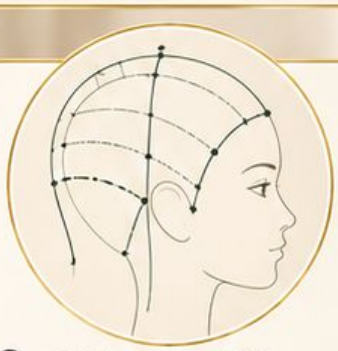

3 · Udostępnij kryteria

Wyjaśnij proces, rezultat i wymaganą samodzielność.



4 · Przygotuj zapis

Zostaw miejsce na dowody i informację zwrotną.

Sprawdź dostępność wszystkich stanowisk.

Powtórna próba z celem



Przed próbą

Przećwicz fragment, który wymaga zmiany.



Po próbie

Porównaj wykonanie z tym samym kryterium.



Błąd

Kursant powtarza całość bez wskazania obszaru poprawy.

Korekta

Wybierz kryterium, dowód i zakres ponownej próby.

Zapisz postęp oraz pozostałe potrzeby treningowe.

Warsztat instruktora w skrócie



Sprawdź gotowość do zajęć

- [ ] Czy cel opisuje działanie kursanta?
- [ ] Czy każdy zobaczy punkt odniesienia?
- [ ] Czy zadanie pozwala na samodzielną próbę?
- [ ] Czy kryteria są znane przed wykonaniem?
- [ ] Czy zapiszesz konkretny dowód postępu?

Jeśli brakuje odpowiedzi, uzupełnij plan przed zajęciami.

Następny krok

Wybierz konspekt, kartę pracy i arkusz oceny z bonusów.

Z wiedzy do działania

Wybierz jedną technikę na następne zajęcia.



1. Pokaż punkt odniesienia i nazwij cel.
2. Przeprowadź ćwiczenie z jednym zmiennym parametrem.
3. Obserwuj rezultat, nie tylko ruch dłoni.
4. Udziel konkretnej informacji zwrotnej.
5. Zapisz następny krok kursanta.

Konspekty, ćwiczenia i narzędzia znajdziesz w pięciu bonusach.

Mniej przygotowań. Więcej świadomego uczenia.

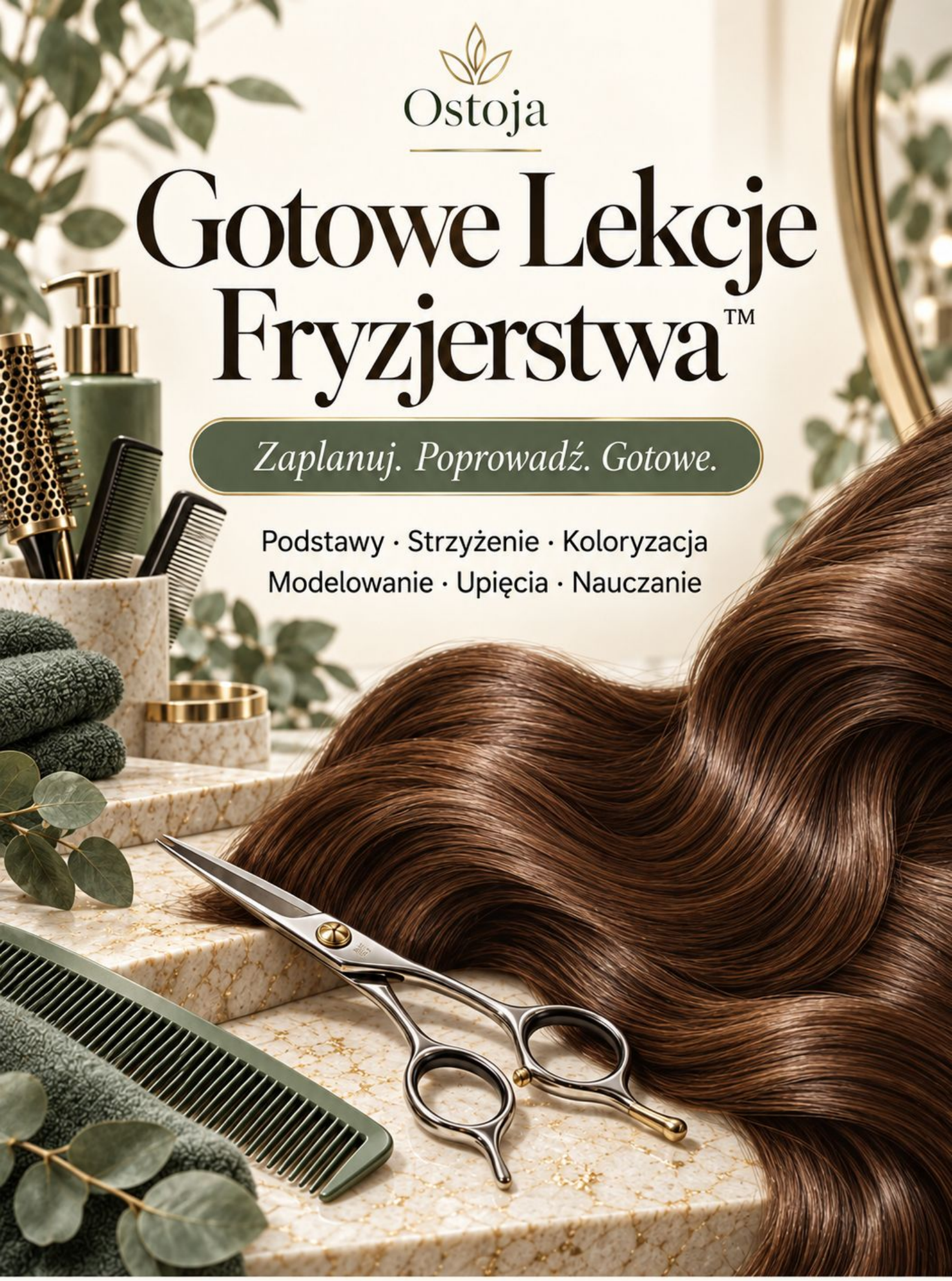
Ostoja
Gotowe Lekcje Fryzjerstwa™
Zaplanuj. Poprowadź. Gotowe.
Podstawy · Strzyżenie · Koloryzacja
Modelowanie · Upięcia · Nauczanie